הארץ

75 אג' יום ג' ט"ז בתמוז תשמ"ו, 22 ביולי 1986 · VOL. 68/20436 · JULY 22 1986

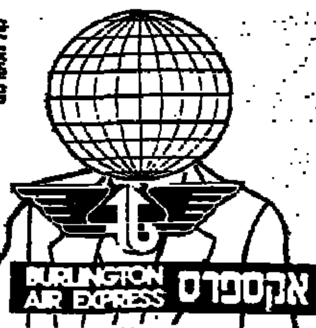

לאיש עסקים כמוך מגיע שיגור אקספרס
ל-8000 יעדים בעולם
סורט-כלל תשאיר בע"מ טל. 03-375211, 373075

שמעון פרס למרוקו

ראש הממשלה אמור להיוועד היום עם המלך חסן השני

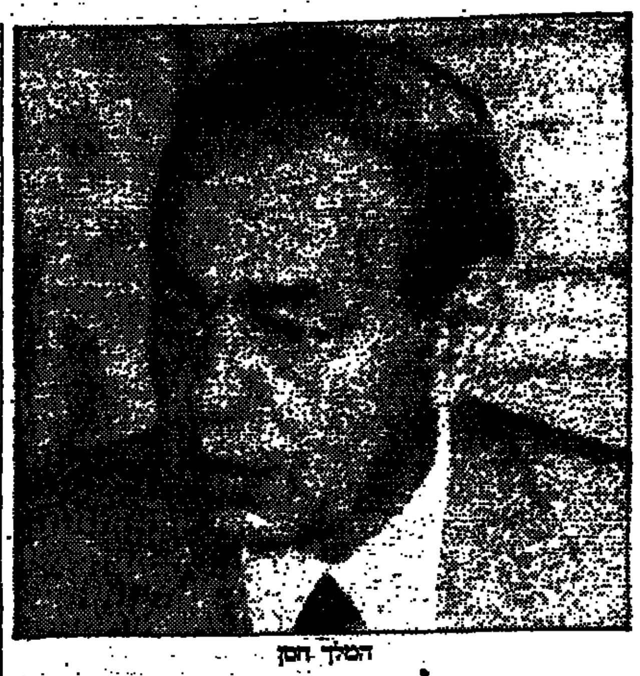
המלך חסן

שמעון פרס

מאת עקיבא אלדר
עודד זראי
וסוכנויות הידיעות

ראש הממשלה, שמעון פרס, יצא אמש למרוקו. שם הוא אמור להיוועד היום לשיחות עם המלך חסן. על כך מסרו בקורות דיפלומטיים בריבאט. פרס נענה להזמנתו של המלך חסן, לדון עמו בקידום תהליך השלום באזור. ראש הממשלה אמור לשוב מחר ארצה ולדווח לקבינט על שיחותיו.

סוכנות הידיעות הצרפתית מסרה על שמועות ברבאט, לפיהן הגיע אמש פרס לפז, משם נלקח יחד לאיפרנה שבהרי האטלס המרכזיים, שם שוהה מלך מרוקו.

משקיפים מדיניים בירושלים מעריכים, כי המלך חסן מבקש לחזור על התהליך שקדם ליוזמת השלום של סאדאת ולהביא למגעים ישירים בין פרס לבין המלך חוסיין.

לפי הידיעות, ישהה פרס במרוקו כ-48 שעות.

הפגישה עם המלך חסן היתה אמורה להישמר בסוד, אלא אם ידיעו עליה המרוקאים.

ביקורו של פרס במרוקו הוא ביקור גלוי ראשון של ראש ממשלה ישראלי במדינה ערבית, למעט מצרים שעמה חתמה ישראל על הסכם שלום.

ראש הממשלה יצא למרוקו במטוס בואינג של חיל האוויר. גלווה אליו גם חבר הכנסת רפאל אדרי, שהיה שותף מרכזי להכנת הביקור. ולצורך זה ביקר כמה פעמים במרוקו ונפגש עם אישים בכירים בראבט. סופר "הארץ" מציין, כי פרס ביקר פעמים במרוקו כאשר שימש ראש האופוזיציה.

סגן ראש הממשלה ושר החינוך, יצחק נבון אמר, כי גם אם הביקור לא יביא תוצאות מיידיות, יש

(סוף בעמוד 2 טור 3)

הממשל האמריקאי היה מתואם בכל שלבי הפגישה

מאת צבי בראל
שליח "הארץ" בארה"ב

ואשינגטון (מיוחד ל"הארץ") הממשל האמריקאי ידע מראש על הפגישה המתוכננת בין ראש הממשלה שמעון פרס לחסן מלך מרוקו. לדברי מקורות בממשל היתה הפגישה אמורה לצאת אל הפועל עוד לפני כמספר חודשים אך בוטלה עקב פרסומים מוקדמים ואיומים ערביים שהופנו אל מלך מרוקו בעקבות כך. מאוחר יותר לא יכול היה מלך מרוקו להתראות עם פרס משום התקפה האמריקאית על לוב הקשורה בברית עם מרוקו.

לפני מספר שבועות שלח מלך מרוקו שדר לראש הממשלה הד כי אינו שוב לבוא ולבקר במרוקו. אלא שבינתיים החלה להתגלגל פרשת השב"כ וראש הממשלה הודיע למלך חסן כי איננו יכול להגיע. במקביל תואם ביקורו של חסן בוואשינגטון אליו היה אמור להגיע היום לביקור רשמי. בשבוע שעבר הודיעה מזכירות המדינה כי חסן דחה את ביקורו "מפאת חג לשתו ועייפותנקב שבוע עבודה מאומץ". דוברים רשמיים סרבו להוסיף עוד תמקות לדחיית הביקור אך מסרו כי המלך כבר דחה בעבר ביקורים וכי אין בכך רבותא. אך מסתבר כי במקביל הוכשרה הקרקע לביקור בין חסן לפרס. מקורות בממשל ידעו לספר עוד כי לנשיא רייגן הוסבר כי ביקור פרס בעת זו חשוב במיוחד לראש הממשלה ולפיכך "אין לעשות ענין" מדחיית ביקור חסן בוואשינגטון. המקורות נמנעו מלומר עד כמה מעורבת היתה ארה"ב בתיאום המפגש.

תגובות ראשונות של פקידים בממשל ובקונגרס מרבות בהתרגשות ובהתלהבות על המפגש ועל השיגור בתוך לראש הממשלה במיוחד בעת "מסכת האירועים הגורים בתוך ישראל" ותקופה קצרה לפני הרוטציה.

המגעים שקדמו למסע

מאת סופרי "הארץ"
וסוכנויות הידיעות

לביקור פרס במרוקו קדמה סדרה ארוכה של מגעים חשאיים. במהלך ביקורו הקצר בצרפת, לפני כשלושה חודשים, נועד פרס עם שליח מטעם המלך חסן. בשבועות האחרונים ביקר יועצו המדיני של ראש הממשלה, ד"ר נמרוד נוביק, במרוקו, לצורך הכנת הביקור.

נשיא הקהילה היהודית במרוקו, דוד עמר, הגיע אף הוא ארצה ועמו מסר מהמלך חסן. שליח מטעם ראש הממשלה. ראש תנועת "ביחד" של עולי מרוקו, סם בן שטרית יצא למרוקו מספר פעמים על מנת להשיג את הסכמת המלך חסן להעלאת עצמות המעפילים שנספו בספינה "אגוז" בישראל.

בימים האחרונים ביקר בישראל שליח מטעם המלך חסן; והמקביל בא שליח מרוקאי גם לרבת עמון.

חסן הודיע: מוכן להיפגש

במהלך מסיבת עתונאים שקיים לאחרונה, הודיע המלך חסן השני, המכהן כנשיא הליגה הערבית כי הוא מוכן להפגש עם מר פרס וזאת בתנאי שראש ממשלת ישראל מביא באמתחתו הצעות מדיניות בענין מציאת פתרון למשבר המזרח תיכוני ובמיוחד לפתרון בעיה הפלסטינית.

"במה יוכלו ראשי מדינות ערב להאשים את עצמם, אם ימנו אחד משורותיהם, לא כדי לנהל מו"מ לא כדי להתחייב או לחתום על מסמך כל שהוא, אלא רק כדי להפגש אדם הנמצא בצמרת מערכת השלטון בישראל, כדי להגיש לו את החלטות ועידת הפיסגה שבפאס, שנתקבלו פה אחד ע"י הערבים ולקבל את תשובתו" אמר אז מלך מרוקו.

הפגישה תוכננה לוואשינגטון

מגעים לקראת פגישת פרס עם המלך חסן סוכם תחילה כי הפגישה תתקיים בוואשינגטון תחת חסותו של הנשיא רייגן. בהמשך המגעים דחה חסן נסיעה שתכנן תחילה לארה"ב והזמין את פרס למארוקו.

בין השותפים להתייעצויות לנסיעה היה גם שר החוץ לשעבר אבא אבן שקיים בעבר מגעים עם המלך חסן. אמש אמר אבן ל"הארץ" כי אמנם המלך חסן אינו גורם המעורב ישירות בסכסוך, אך נודעת לו השפעה ויש לקוות כי ישפיע לטובה על תהליך השלום. אבן אמר כי הזמנתו של המלך חסן לפני שבועיים כי הינו שמנהיגים ערבים ידברו עם פרס, כמו הזמנתו לראבאט, נועד לנפץ את הטאבו על פגישות של מנהיגים ערבים עם מנהיגי ישראל.

אחר חצות
איפול בירדן

מאת סופרי "הארץ"
לענינים ערביים

ירדן הטילה הלילה איפול מוחלט על הידיעות הקשורות עם ביקור פרס במרוקו, בעקבות השיחה שניהל המלך חוסיין עם שליחו האישי של המלך חסן השני, אשר נסעה על נושא זה. הצנזורה הירדנית אסרה על כל כלי התקשורת בירדן לפרסם כל דבר הקשור בנושא הביקור. המלך חוסיין שוחח אמש, כשעה מאוחרת, טלפונית עם מלך סעודיה פאהד, נשיא מצרים מובארק, נשיא סוריה אסד ונשיא עיראק.

אמצעי התקשורת הערביים, לרבות המרוקאיים, לא התיחסו אמש לידיעה בדבר ביקור פרס במרוקו.

150 ש"ח קנס ליועצו של מודעי בגין מהירות מופרזת

מאת איתן רבין, סופר "הארץ"

בית המשפט לתעבורה בבאר-שבע גזר בשבוע שעבר 150 ש"ח קנס כספי או 15 ימי מאסר תמורתם על יועצו הבכיר של שר המשפטים, סילוון שלום, אשר הורשע על פי הודאתו בנהיגה במהירות מופרזת.

היועץ סילוון שלום הואשם, כי נהג בדרך שאינה עירונית במהירות של 117 קמ"ש 27 קמ"ש מעל המותר. למרות פניות חוזרות ונישנות של בית המשפט, לא הופיע סילוון שלום לישיבות ואף שלח מכתב לבקש דחיה, לאחר שטען במכתבו כי "אני משמש כיועצו של שר האוצר לענייני תקשורת. עקב פגישה דחופה וחשובה שנקבעה בין שרי הליכוד לשרי המערך בנושא הצמיחה, המחייבת את השתתפותי, נבצר ממני להגיע לבית המשפט במועד". פניה זו היתה בתאריך 23.2.86. הנאשם לא הגיע למשפטו ושופט התעבורה השופט משה מיכלים כתב: "הנאשם ביקש מספר פעמים דחיה ובקשתו נענתה, אך הוא לא הופיע בשום מועד. הנאשם משמש יועץ לשר המשפטים, לפיכך אני מורה להוציא צו הבאה לנאשם, שיישלח למשרד המשפטים ולביתו".

לפני שהופעל הצו על ידי שוטרים, הופיע הנאשם בפני השופט, הודה ונקנס ב-150 ש"ח.

רידרס דייג'סט:

ישראל מכרה לאיראן 20 מנועים של אף-4

מאת צבי בראל
שליח "הארץ" בארה"ב

ואשינגטון (מיוחד ל"הארץ"). ישראל מכרה לאיראן 20 מנועים של מטוס אף-4. המכירה בוצעה בשנת 1984 דרך יוון. הירחון רידרס דייג'סט, הבוסר את הידיעה מוסיף, כי הצעה ישראלית למכור לאיראן טילי אוויר-אוויר וכן נשק נגד טנקים הועברה בטלקס לאיראן בשנת 1985.

לדברי הירחון, הפכה יוון לצומת יצוא למדינות כמו איראן ולוב. כאשר פקידי משרד ההגנה היווני מוכנים, תמורת 3,000 דולר לטיל או 10 דולרים לצרור תחמושת קלה, לספק לרוכשים ניירות הולמים המטשטשים את יעד היצוא.

עוד מוסר הירחון, כי אוסטריה, צרפת, גרמניה, ספרד ואיטליה מיצאות באופן כמעט סדיר נשק ותחמושת לאיראן ולוב. אוסטריה מספקת לאיראן תותחי הוביצר ופלדה ואילו איטליה מיצאת ללוב טילים, פצצות טורפדו ומוקשים נגד טנקים.

דאגה במשרדים הכלכליים מגידול הצריכה הפרטית

הגרעון במאזן התשלומים יציב בגין ירידת היבוא הביטחוני שקוזזה בחלקה על ידי עלייה ביבוא אזרחי

מאת צבי זרחיה
סופר "הארץ" לענייני כלכלה

במשרדים הכלכליים מודאגים מעליה ניכרת בצריכה הפרטית בחודשים האחרונים, לאחר שהצריכה הפרטית לנפש עלתה במחירים קבועים בשלושת החודשים הראשונים של '86 ב-1% עד 2% לעומת שלושת החודשים האחרונים של '85.

בוועדת המעקב הובעה דעה, כי עליית השכר נטו, עליית כוח הקנייה, מבצעי האשראי של רשתות השיווק ומתן הלוואות נוחות על ידי הבנקים, גורמים גידול בצריכה. עקב העליה בצריכה קיים לחץ לעליות מחירים. צמרת האוצר תתכנס בקרוב לדיון בהתפתחויות כלכליות אלה המנוגדות למטרותיה של התוכנית הכלכלית.

על פי נתוני הלשכה המרכזית לסטטיסטיקה, בחודשים ינואר-מרץ '86 היתה הצריכה הפרטית גבוהה ב-3.2 אחוזים לעומת התקופה המקבילה אשתקד. לעומת זאת, רמתה של הצריכה ברבע הראשון של '86 היתה נמוכה ב-10 אחוזים בהשוואה לרמת השיא של הצריכה הפרטית לנפש שהיתה ברבע הראשון של '85. עליה זו בצריכה הפרטית ברבע הראשון של '86, באה לאחר שברבע האחרון של '85 נרשמה עליה של 10 אחוזים בצריכה הפרטית. ברבע השלישי של '85, כלומר בחודשים יולי-ספטמבר '85 ירדה הצריכה הפרטית ב-6 אחוזים לעומת הרביע הקודם.

הגרעון עד מארס 864 מיליון ד'

הגרעון בחשבון הסחורות והשירותים של מאזן התשלומים הסתכם בחודשים ינואר-מארס 1986 ב-864 מיליון דולר. רמת גרעון זו דומה לגרעון הממוצע שנרשם במחצית השניה של 1985.

רמת הגרעון בשלושת החודשים הראשונים של '86 נמוכה ב-20 אחוז לעומת הגרעון הרבעוני במחצית הראשונה של '85.

מהלשכה המרכזית לסטטיסטיקה נמסר אתמול, כי היציבות בגרעון נובעת מירידת היבוא הביטחוני, שקוזזה בחלקה על ידי העליה שנרשמה ביבוא האזרחי. היבוא הביטחוני הסתכם בשלושת החודשים הראשונים של '86 ב-260 מיליון דולר. זאת, לעומת 345 מיליון דולר בממוצע בשני הרבעים הראשונים של שנת 1985.

בחודשים ינואר-מארס '86 נרשמה ירידה ביצוא השירותים לעומת הממוצע הרבעוני במחצית השניה של '85, והוא הסתכם בתקופה זו ב-927 מיליון דולר. בשלושת החודשים הראשונים של '86 היתה ירידה, במספר התיירים שהגיעו לישראל, ועקב כך חל צמצום בהכנסות מתיירות. דבר זה הביא לירידת ההכנסות מיצוא שירותים.

צמצום בסיוע האמריקאי

ההכנסות החד-צדדיות כיסו בשלושת החודשים הראשונים של '86 כ-96 אחוז מסך הגרעון. בתקופה זו, הגיעו ההכנסות החד-צדדיות למחצית מההכנסות החד-צדדיות שהתקבלו בחודשים יולי-דצמבר '85. הירידה בהכנסות החד-צדדיות בשלושת החודשים הראשונים של '86 נובעת מהצמצום בסיוע האמריקאי לישראל, לעומת רמתו בסוף '85.

נכסי החוץ של המשק (ללא ההשפעה של התנודות בשערי החליפין) קטנו ב-397 מיליון דולר, לאחר שבמחצית השניה של '85 עלה סך נכסי החוץ של המשק ב-1.2 מיליארד דולר.

הרבנות בנתניה מעכבת ההכשר של מלון בגלל "הצגת תועבה"

הסיבה: המופע "זוגות, זוגות" שנערך ביום ששי

מאת נורית אמיתי וסוכנות עתי"ם

הרבנות הראשית בנתניה החליטה לעכב את תעודת הכשר למלון "גולדר" בעיר, לאחר שביום שישי שעבר הוצגה שם הצגת "תועבה", לדברי אנשי הרבנות הראשית בעיר.

הרב הספרדי הראשי של נתניה, הרב דוד שלוש, אמר אתמול כי המלון הגדיש את הסאה. לאחר שקיים ביום ששי את המופע "זוגות, זוגות". "מה שהוצג ביום ששי הוא תועבה שלא היתה כמותה מאז חורבן הבית. אנשים אינם מבינים, כי הם משחקים לידיהם של חרדים קיצוניים ופוגעים ברבנים הרוצים לפעול בדרכי נועם", אמר הרב שלוש.

הרב אמר, כי ההחלטה לעכב את תעודת הכשר היא סופית ולא יורשה לקיים במקום זוגות נישאים, כאשר באותו מקום מוצגים הצגות שבאלה.

לאחר שנודע לאנשי הרבנות על הצגת "זוגות" בבית המלון, נתבקש מנהלו אברהם פבלוביץ למנוע את המופע. המופע נערך, ואתמול נודע על עיכוב ההכשר לבית המלון.

במהלך המופע ביום שישי במלון "גולדאר" טילפן אלמוני והודיע כי הוטמנה פצצה באולם. אולם הסתבר כי זו היתה הודעת שווא.

מפיק המופע, הודיע, כי ההופעה שנועדה להתקיים במלון בחודש אוגוסט הקרוב, מבוטלת.

שוק ההון / מאת יהודה שרוני

פרשת מודעי החריפה המשבר בבורסה שפגע במספר קרנות

גל של היצעים גדול מהצפוי, שסיבתו מיוחסת למשבר מודעי, שטף אתמול את הבורסה. וגופים עסקיים מכרו מניות מכל הבא ליד. היצעים נקלטו בעיקר על ידי קרנות הנאמנות, שספגו פדיונות בהיקף של 10 מיליון דולר.

היצעים היו מכה קשה למספר מנהלי קרנות נאמנות אשר נמצאים בעיצומו של מבצע להפצת תעודות השתתפות בקרנות. גם בשוק אגרות החוב נרשמו היצעים גדולים, אך אלה נקלטו בירידות שערים מתונות יותר.

המגמה שהסתמנה שלשום בבנקים, של עליה בשערי ריבית הג'מבו, נבלמה אתמול. שער הריבית ירד אתמול לשיעור ממוצע של 2.1% אחוזים בחודשים שנתיים, והוא עומד כיום על רמה שנתית של 19 אחוז.

הארץ חדשות
מתפרסם היום בעמודים
.8, .9, .15, .16, .17

ערך את העמוד: אריה חשבייה

נסים עשוי להיות מ"מ שר המשפטים

העבודה לא תתמוך בממשלת שמיר אם יכהן בה מודעי

זאת הודיע אתמול מזכ"ל מפלגת העבודה ★ מודעי: ראש הממשלה בחר בפתרון קל ★ החלטתי להתפטר כדי למנוע משבר קואליציוני ★ גורמים בכירים במשרד המשפטים מברכים על פרישת מודעי

מאת גדעון אלון ואילן שחורי, סופרי "הארץ"

שר האוצר משה נסים ישמש, קרוב לוודאי, גם כמ"מ שר המשפטים במשך כשלושה חודשים, עד לרוטציה ולתחילת כהונתו של יצחק שמיר כראש הממשלה. לסופר "הארץ" נודע, כי נסים — אשר שימש עד חודש אפריל כשר המשפטים — הוא המועמד המועדף בעיני שרי הליכוד, משום שהוא מעורה בפעולות המשרד ומכיר מקרוב את העובדים הבכירים.

התפטרותו של מודעי תיכנס לתוקף מחר אחה"צ.

מפלגת העבודה לא תתמוך בכנסת לאחר הרוטציה בממשלה בראשותו של יצחק שמיר, אם יצחק מודעי יכהן בה כשר. זאת הודיע אתמול מזכ"ל מפלגת העבודה ח"כ עוזי ברעם. לדבריו, אי הכללתו של מודעי בממשלה תהיה כעת תנאי לביצוע הרוטציה. ברעם הדגיש, כי המערך יעמוד על כך בוועדה המשותפת לליכוד ולמערך, שתוקם כחודש לפני החילופין במשרד ראש הממשלה.

החלטה דומה קיבלה אתמול גם סיעת העבודה בכנסת. התגובה במפלגת העבודה באה בעקבות הקולות שנשמעו אתמול בליכוד לאחר התפטרותו של מודעי שהודגשו, כי הוא יחזור לכהונה בכירה בממשלה בעוד כשלושה חודשים.

לסופר "הארץ" נודע, כי בליכוד סיכמו אתמול לאייש תוך יום או יומיים את משרד המשפטים באחד משרי הליכוד, כדי לא לגרום למצב שראש הממשלה, שמעון פרס, יתפקד במשרד המשפטים. על פי החוק, בהיעדרו של שר ממלא ראש הממשלה את תפקידו. בחירות הודגש כי נשקלת גם האפשרות שתיק המשפטים יופקד בידי מ"מ ראש הממשלה, יצחק שמיר, בנוסף לתפקידו כשר החוץ, ובפועל יטפל בענייני המשרד סגן השר רוני מילוא.

מקורות בחרות טענו אמש, כי הצבתו של מילוא במשרד המשפטים תעשה צרות צרורות לראשי מפלגת העבודה. בליכוד הדגש כי עתה, לאחר פיטורי מודעי, ייבחנו בארבע עיניים הכרזותיהם של השרים מוטה גור, גד יעקבי, משה שחל ויעקב צור, שהרבו לתקוף את שמיר ושרי הליכוד. "אנו עכשיו לא נותרו. עשינו ויתור קל שבקלים ואנו רוצים לראות את פרס מפטר שר מהעבודה. נראה שלא נצטרך להמתין זמן רב עד שאחד השרים הפטפטנים במפלגת העבודה יפתח את פיו" — אמר אמש מקור בכיר בליכוד.

למרות התפטרותו של מודעי אין במפלגה הליברלית כוונה לבחור במקומו נציג אחר בממשלה. הנהגת הליברלים בכנסת קיבלה בנושא זה החלטה אתמול, והיא תובא לאישור מרכז המפלגה הליברלית, המתכנס ביום חמישי הבא בכפר המכביה בתל אביב, עשוי לקבל החלטה בנושא.

סופר "הארץ" מציין, כי השר יצחק מודעי אמר אמש, כי הוא מתכוון לצאת לחופשה בעוד כשבועיים, עם צאת הכנסת לפגרה, ובשובו יעסיק עצמו במאמצים כדי לאחד סוף סוף את תנועת החרות והמפלגה הליברלית.

"מודעי הזיק למשרד המשפטים"

גורמים בכירים במשרד המשפטים הביעו אתמול קורת רוח מהחלטתו של מודעי להתפטר מתפקידו. אחד העובדים הבכירים אמר: "בתקופת כהונתו הקצרה, גרם מודעי נזקים רבים למשרד. החל מהכרזותיו הבלתי אחראיות בעניין חומר החקירה נגד ולדהיים, דרך מינויו של הריס לכהונת יועץ משפטי לממשלה, הצבעתו נגד הדחתו של רפאל רקנאטי מתפקיד מנכ"ל בנק דיסקונט, וכלה בהתנגדותו להצעת היועץ המשפטי להקים ועדת חקירה ממלכתית בפרשת השב"כ".

מודעי לעיתונאים: התנצלתי

במסיבת עיתונאים שקיים אתמול בצהריים בלישכתו קרא השר מודעי את תוכן מכתב ההתפטרות שהגיש שעה קלה לאחר מכן לראש הממשלה. במכתב מציין מודעי, כי "מטעמים ונימוקים אשר עמדי, אני מגיש לך בזה לפי סעיף 21(א) לחוק יסוד הממשלה את התפטרותי מן הממשלה".

מודעי סיפר, כי שלשום בבוקר מסר לו מ"מ ראש הממשלה ושר החוץ יצחק שמיר שראש הממשלה ביקש, כי הוא יכחיש את הדברים שהשמיע נגד פרס במוצ"ש בערב ראיונות בהרצליה או שיתנצל על דבריו. "להכחיש לא יכולתי, כי את הדברים אמרתי", ציין מודעי. "אך בחלט הבעתי התנצלות".

לדבריו, העובדה שפרס חזר בו מהקביעה הראשונה שלו, שבה נכונה לקבל את ההתנצלות, מלמדת על כוונתו מעבר לרצון להכניס סדר בעבודת הממשלה. מודעי מתח ביקורת חריפה על פרס: "מעודי לא נתקלתי בשום תחום בחיים, בוודאי שלא במישור הממלכתי, באי צדק משווע כזה. הדבר לא התחיל היום, אלא ביום בו הועברתי מתפקידי כשר אוצר מצליח. היום זה הסיכום של התהליך".

ביקורת על שרי הליכוד

מודעי הדגיש, כי ראש הממשלה בחר בפתרון קל, לסלק שר במקום לשנות את נורמות התנהגות גם של שרים במערך על דברים שאמרו נגד מ"מ ראש הממשלה. לדבריו, החליט לנקוט בצעד של התפטרות כדי למנוע משבר קואליציוני ואולי בחירות מוקדמות, בתקופה קשה זו בחיי המדינה. שר המשפטים הדגיש: "לבי מר על ראש הממשלה, ולדרוש

(סוף בעמוד 2 טור 3)

פרשנות משפטית / ד"ר ברוך ברכה

השר המתפטר יוכל לחזור לממשלה רק באישור הכנסת

כדי שראש הממשלה יוכל לצרף את השר מודעי לממשלה לאחר הרוטציה, יצטרך הוא להעביר החלטה בגרון בממשלה ולקבל את אישור הכנסת לצירוף. חוק יסוד הממשלה, הגם שהוא מקנה לראש הממשלה סמכות לפטר שר, אין הוא מסמיכו לצרף שר. כל שראש הממשלה יכול לעשות בהקשר זה הוא "להציע" לממשלה לצרף את השר וזה יצורף, כאמור, רק אם הממשלה תחליט על כך וההחלטה תאושר על ידי הכנסת (סעיף 18 לחוק היסוד). יש לציין בהקשר זה, שסעיף 1. 2(ג) להסכם הקואליציוני קובע, ש"חדל אחד השרים מכל סיבה שהיא, לכהן כחבר בממשלה — תבחר מפלגתו את השר אשר יבוא תחתיו". מכאן, שאם יצורף עתה לממשלה שר מטעם הליכוד במקומו של השר מודעי, ואותו שר יתפטר מתפקידו לאחר הרוטציה כדי לאפשר צירופו מחדש של מר מודעי, יוכל הליכוד להסתמך על הסכם הקואליציוני לצורך הצירוף. עם זאת, כמובן, אם למרות הסכם לא יהא רוב בממשלה להחלטת הצירוף או אם הממשלה תחליט על צירוף והכנסת לא תאשר ההחלטה לא יהא הסכם הקואליציוני בר-מימוש. לכל היותר, ניתן יהיה לטעון שהחותמים על הסכם הפרו את הוראותיו. אך גם אם יהא בסיס לטענה זו בדבר הפרת ההסכם לא תהא לכך השפעה על ההליכים לפי חוק יסוד הממשלה.

עם כניסתה לתוקף של התפטרותו של שר המשפטים (48 שעות לאחר שכתב ההתפטרות הגיע לידי ראש הממשלה) ממלא ראש הממשלה את מקומו עד למינויו של שר חדש למילוי התפקיד. שר זה יכול להיות מבין שרי הממשלה או שר חדש שיצורף לממשלה. בשני המקרים טעון המינוי החלטת ממשלה ואישור הכנסת.

חדשות הארץ

שיחת היום
עם: השר יעקב צור
על: התפטרותו [illegible] של יצחק מודעי

★ מסוס הלביא הוצג בלוד (עמ' 3)
★ מהומות וצעקות בוועידת המפד"ל (עמ' 3)
★ הכנסת הקטינה היטל הרכב (עמ' 3)
★ 27 מדינות מחרימות משחקי חבר העמים (עמ' 5)
★ תושבי כפר בדואי התנגשו עם שוטרים (עמ' 10)
★ מאסר לראש קבוצת מהמרי טוטו שניסה לקנות משחקי כדורגל (עמוד 10)

שרות הארץ

מזג האוויר

(ע.) עלייה קלה בטמפרטורות. הטמפרטורות החזויות: ירושלים 19—32, רמת הגולן 20—34, צפת 18—32, טבריה 22—37, נצרת 21—32, עפולה 21—33, שומרון 22—34, תל-אביב 24—30, יריחו 23—39, עזה 23—30, באר שבע 20—35, אילת 26—41.

שערי הדולר

	שער הדולר	השינוי בש"ח
יציג	1.4928	−0.0048
נוטפים	1.7743	−0.0057
שחור	1.5900	— —

בגליון זה 18 עמודים

אל תשפשף את העיניים, אתה רואה נכון!
בפעם הראשונה בישראל
המבצע בתוקף רק עד 27/7/86
8 תשלומים על אמקור XL!
במבצע מיוחד תוכל לשלם בעד מקפיאי ומקררי אמקור XL ב-8 תשלומים שקליים, שווים לא צמודים!
(בתוספת של 10% דמי אשראי בלבד).

שרות אמפא
להשיג בכל חנויות אמפא, אצל סוחרים מורשים, ברשתות שקם, המשביר לצרכן וכה"כ.
אמקור XL
המקרר הגדול של ישראל

هكذا من الاهل

ראיתי שמעתי

מיכל מודעי: מוקדם להספיד את יצחק

מיכל מודעי, אשתו של השר המתפטר יצחק מודעי, ואישיות ציבורית בפני עצמה, לא שׂשה להיחשף לתקשורת אתמול. ואף־על־פי כן ניאותה לענות על שאלות אחדות, ובניהן: האם לא ניסתה בעבר לרסן את בעלה, הידוע בפליטות הפה שלו. "אני לא ילדתי אותו, כל אחד וטמפרמנטו", השיבה. מודעי אכן סיפר לה כבעוד יום על תוכניתו והיא לא ניסתה להניאו ממנה: "זה רק פסק־זמן. מוקדם להספיד את מודעי. הוא עוד יחזור". אמרה יו"ר הנהלת ויצ"ו העולמית.

ירח כל

ברעם עזב עם האיפור על הפנים

מזכ"ל מפלגת העבודה, עוזי ברעם, היה אתמול איש כעוס מאד. בשעות אחר הצהריים הוזמן לאולפני "ערב חדש" להתעמת עם ח"כ דן מרידור (ליכוד) בפרשת מודעי. מיישב על כיסא המאפרת, והאיפור הטלוויזיוני כבר נמרח על פניו, ראה לפתע את יצחק מודעי נכנס אל האולפן. "מה זה?" הקשה ברעם. "זה השר מודעי. הוא מופיע ראשון". הסבירו לו עורכי המשדר: "אחריך אתה תתעמת עם מרידור". לסידור זה לא היה ברעם מוכן. אחרי ככלות הכל, הוא מזכ"ל מפלגה, ובא להציג עמדת מפלגתו מול עמדת הליכוד, המיוצגת על־ידי מרידור. גם להתעמת עם מודעי עצמו היה מוכן. אבל להופיע עם מרידור כמעין ספיח להופעתו של מודעי – זה לא.

מזכ"ל זועם עוזי ברעם

בכעס רב, כשהאיפור מרוח על פניו, עזב ברעם את אולפני הטלוויזיה. מרידור הופיע לבדו, ועמדת מפלגת העבודה לא הוצגה כלל.

לילי גליל

ואלה שמות

החוק שבא להטיל היטל רכב עוד לשנה, שנתקבל אתמול סו־פית בכנסת, עורר לא רק התנגדויות ביחס לסעיפיו. אלא לגבי עצם שמו. במקור – וכך נתקבל בסופו של דבר – כותרתו היא "חוק הסדרים לשעת חירום במשק המדינה (תיקון מס' 7)". אך בטרם הוחלט שאכן זה יהיה שמו, הועלו הצעות שונות ברוח שמו הנאות. ח"כ אריאל ויינשטיין, מן הליברלים בליכוד, הציע שאחרי המלה "הסדרים" יהיה כתוב: "בלתי נאותים". חברו לסיעה, ח"כ דן תיכון, הציע שהמלים "לשעת חירום" יימחקו. ח"כ יורם אריזור, מהסיעה חירות בליכוד, ביקש להוסיף סוגריים אחרי המלים "לשעת חירום" ולכתוב בהן את המלים "ולמען היטל רכב". ואילו ח"כ יאיר צבן ממפ"ם הרחיק לכת, ואחרי שמו המלא של החוק הציע להוסיף את המלים "ולפגיעה בגימלאים התקציביים".

ע.בר

יבין מחכה ללחץ העם

בשורות גדולות לא היו בפיו של מנהל הטלוויזיה חיים יבין. במסיבת העיתונאים שהועיד אתמול בראשונה מאז כניסתו לתפקיד. את היעוד המועמדים לתפקיד עורך "מבט", הסביר יבין במשבר הפוליטיזציה הנורא שפקד את הטלוויזיה מ־1979. משבר זה גרם בריחת מוחות והתרופפות בכל המערכת. בעניין העתיד, הביע יבין אופטימיות זהירה. הדיווח על כמה פרויקטים של הפקות, המתבשלים כמש בימים אלה. ואת תוצאותיהם נוכל לראות בעוד חודשים מספר.

ומה על יבין עצמו, שעם מינויו למנהל איבד המסך את הטוב בשדריו? "את החזרה למרקע אשקול בבוא הזמן", השיב יבין, והוסיף בצחוק: "נחכה ללחץ ציבורי מלמטה".

לילי גליל

סטודנטים מצרים לומדים לעבודות גמר בישראל

סטודנטים וסטודנטיות רבים מהחוג לשפות המזרח באוניברסיטת עין שמס שבקאהיר נפגשים בקביעות עם האחראים במרכז האקדמי הישראלי, שם הם מעיינים בין השאר בעיתונים ובכתבי־עת ישראליים, כדי שיוכלו להכין את עבודת הגמר שלהם בישראל. העיתון אל־שעב, שבו מתפרסמת הידיעה על כך, הביע תמיהה על נוהג זה וקרא לאותם סטודנטים לזכור את חללי בית־הספר "בחר אלבקר" ואת טבח סברה ושתילה.

ע"מ

בעריכת עירית רוזנבלום

העבודה

(סוף מעמוד 1)

ממני אישק עד כדי שימוש בביטויים תנ"כיים בלבד. זה יותר מדי עבור בשר ודם".

מודעי אמר, כי אין לו שום הבטחה משמיר כי יחזיר אותו לממשלה אחרי הרוטציה. "אני מניח שזה דבר. עליו יוחלט בבוא היום". הדגיש מודעי. הוא מתח ביקורת עקיפה על שרי הליכוד, אשר נמנעו מלהשמיע (כמוהו) ביקורת על ראש הממשלה ושרי המערך: "בחודשים האחרונים שרי הליכוד נזהרים בכל מילה שהם אומרים. קשה ממש לנשום. ברור היה לנו שיש ניסיונות חוזרים ונשנים להפר את הרוטציה. לכן, לא הרשינו לעצמנו לומר מה שבליבנו. אני מקווה, ששמיר יהיה ראש ממשלת ישראל ולא ראש הממשלה של המערך, לפחות לפי ההולך שפרס התכוון לנקוט בו היום".

"בשרי המערך לא נגעו"

"אני לא מעוניין להוביל כיום לפירוקה של הממשלה ולזרוק את המשק למערכת בחירות", אמר מודעי. הוא אמר, כי זו הפעם הראשונה שראש הממשלה משתמש בסעיף המקנה לו את הזכות לפטר שר, וקבל כי לפיטוריו דרושה רק הודעה לכנסת, בעוד שלמינוי שר צריך אישור הממשלה והכנסת. מודעי האשים את ראש הממשלה באיפה ואיפה לגבי התייחסותו להתבטאויות השרים. הוא האשים את השרים משה שחל, מוטה גור ויעקב צור בהכרזות פוגעות בליכוד ובעיקר בשמיר. "בהם פרס לא נגע, כי הם לא היו שרי הליכוד. זה אי־צדק משווע", ציין מודעי.

משבר מודעי השני נמשך פחות מיממה

מאת אילן שחורי
סופר "הארץ" לענייני מפלגות

פחות מ־24 שעות נמשך משבר מודעי השני. ראש הממשלה שמעון פרס החליט לפטר את יצחק מודעי מהממשלה לאחר שהיה ברור לו כי הליכוד, מתוך רצון להגיע לרוטציה, לא יסתכן עתה בפירוק הממשלה. פרס גיבש את החלטתו שלשום בלילה, לאחר ששוחח עם ידידים ומקורבים שביקרו בביתו. כבר לאחר ישיבת שרי המערך, אחרי ישיבת הממשלה ביום ראשון, העריכו שרי העבודה כי הפעם פרס יילך "עד הסוף" בפרשה.

כשהגיע ללשכת ראש הממשלה אתמול סמוך ל־8 בבוקר, התקשר למ"מ מקומו יצחק שמיר והודיע לו על החלטתו. הוא ביקש להיפגש עמו לשיחה בארבע עיניים. הם נועדו ב־9 לשיחה שנמשכה כרבע שעה. פרס הדגיש בפני שמיר כי הפעם לא "יבליג", ומגוי וגמור עמו לפטר את מודעי. פרס הדגיש גם כי לא יהיה מוכן לכל פשרה או תיווך, והודיע כי יזמן ישיבת ממשלה מיוחדת ב־3 אחר הצהריים כדי להודיע על פיטורי מודעי. שמיר מחה על ההחלטה ובצאתו מהפגישה אמר כי היא הפרה בוטה של ההסכם הקואליציוני.

שמיר נועץ בשרי הליכוד

משחזר שמיר ללשכתו במשרד החוץ, החל לקיים התייעצויות טלפוניות עם אחדים משרי הליכוד לבחינת דרכי תגובה אפשריות. תוך כדי שיחותיו התקשר עמו מודעי והודיע לו כי החליט להתפטר כדי למנוע פירוק הממשלה והקדמת הבחירות. שמיר הגדיר כ"מעשה אצילי" את צעדו של מודעי. והחליט על כינוס שרי הליכוד שעה קלה טרם ישיבת הממשלה.

נוכח הודעת מודעי, העדיף שמיר גם הוא להביא לסיום הפרשה על־ידי התפטרות מודעי. שגיבש החלטתו להתפטר כבר מוקדם בבוקר, משמע על עמדתו החד־משמעית של פרס. שר המשפטים קיים התייעצויות עם מקורבו ח"כ פנחס גולדשטיין ויו"ר הסיעה הליברלית בכנסת ח"כ שרה דורון. הוא החליט לזמן מסיבת עיתונאים לשעה אחת בצהריים כדי להודיע על החלטתו.

בפני עשרות נציגי אמצעי התקשורת מהארץ ומחו"ל קיים מודעי את מסיבת העיתונאים, דבריו שודרו בשידור חי ביומני החדשות המיוחדים בגלי צה"ל ובקול ישראל.

מיד בפתיחת מסיבת העיתונאים הכריז מודעי כי בישיבת הממשלה אחר הצהריים יודיע על התפטרותו וימסור לפרס את מכתב ההתפטרות שלו.

חברי הליכוד לא התנגדו

בלשכת שמיר בבנין ראש הממשלה התכנסו ב־2 אחר הצהריים שרי הליכוד. מודעי ציין בפני השרים כי אין לתת למערך כיום את התענוג לפרק את הממשלה וביקש מעמיתיו השרים שלא להתפטר בעקבותיו. הודעת מודעי התקבלה ללא התנגדות חברי הליכוד. שמיר הדגיש באותו מעמד כי הוא מקווה שמודעי יחזור במהרה לשולחן הממשלה.

בשעה שלוש התכנסה ישיבת הממשלה, שהיתה אחת הישיבות הקצרות ביותר בשנים האחרונות, ונמשכה כרבע שעה בלבד. מודעי הודיע רשמית על התפטרותו ומסר לפרס את מכתבו. ראש הממשלה שמעון פרס הודה למודעי על תרומתו להצלחת התוכנית הכלכלית. שמיר השמיע ברכה ומלת עידוד נוספת וישיבת הממשלה התפזרה. בכך בא לסיומו המשבר בין הליכוד למערך. שנמשך פחות מיממה. התפטרות מודעי תיכנס לתוקפה מחר.

רקע

כך מדברים שרי ממשלת האחדות

נובמבר '84 – מרדכי גור בכנס סגור של פעילי העבודה: "שרון בלידה שלא מבין שום דבר".
יוני '85 – פת בכנס הליברלים: "מודעי הוא תמנון בעל 12 רגליים, הוא שקרן פאראנואיד, מופרע ומוכה שיגעון".
שריד: "אריליך צדק שאמר שהוא זקוק לפסיכיאטר".
נובמבר '85 – שרון בכנס פעילי חרות בקרית חיים בחיפה: "עמדתו של פרס הופסת והפרת כבוד עצמי". גור בישיבת שרי המערך: "מודעי מאניאק מטורף".
דצמבר '85 – מודעי לקצב בישיבת סיעת הליכוד: "עוד אמשיך אתך את החשבון". קצב: "אני לא נבהל ממך".
פברואר '86 – מודעי לגור בישיבת הממשלה: "אני לא יכול לראות את הפרצוף השמן שלך מחייך".
מארס '86 – שמיר לפעיל מתנה לוי בוועידת חרות: "אתה משתייך לחבורת פושעים".
אפריל '86 – מודעי בראיונות ל"הארץ" ו"חדשות": "ראש הממשלה אינו מבין שום דבר, יש לנו ראש ממשלה מעופף".
יוני '86 – שרון לבנון בישיבת הממשלה: "אתה הצבוע של המדינה". שמיר לבנון: "אתך אני גומרת". שמיר לצדוק: "אתה גמור, אין לך השפעה".
יולי '86 – מודעי בישיבת הליכוד: "עמדות פרס רבין חנפן, צביעות עצמה".
סגן שר החוץ רוני מילוא: "שחל זייטן החשוד במרמה".
שר האנרגיה משה שחל: "מילוא מרשעת שהפסיד משמעתו".
מודעי בערב ראיונות בהרצליה: "פרס רחוק ממשפטים כמו שהוא רחוק מכלכלה. שמיר יהיה טוב ממנו ביוון שהוא לא להכניס הממשלה לבין כל שני החורשים".

שיחת היום / גדעון אלון

עם: השר יעקב צור
על: התפטרותו־הרחתו של יצחק מודעי מהממשלה

"מגוחך אם מודעי יוחזר לממשלה אחרי הרוטציה"

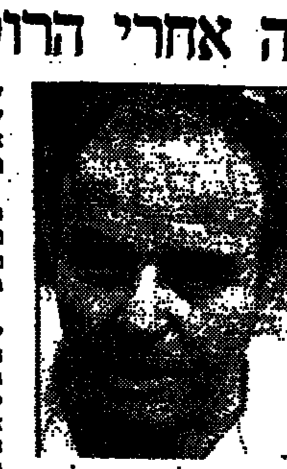

מודעי טוען כי פרס היה צריך לפטר אותך ושרים אחרים במערך, בגלל התקפותיכם והתייפות נגד שמיר, ולא אותו.

אולי הוא צודק?

הבעיה היתה, שבמשך תקופה ארוכה השר מודעי נקט בהתבטאויות ובהתייחסות בלתי־נסבלת כלפי ראש הממשלה. בשל כך הוא הוחזר והודח מתפקיד שר האוצר. כלומר, לא היתה פה מחלוקת בין שר לשר, שגם בה צריך לשמור על חוש מידה של ביקורת, אלא ניסיון רצוף של שר לפגוע במעמדו של ראש הממשלה וביכולתו להנהיג את הממשלה.

אבל גם אתה השרים גור ושחל תוקפים לעיתים מזומנות את שרי הליכוד ופרס מתעלם מכך.

יש להבחין בין מתיחת ביקורת על מ"מ ראש הממשלה, בכללם תביעה שיעמוד לחקירה, והטלת ספק ביכולתו של שמיר לשמש כראש הממשלה הבא, לבין התקפה אישית רצופה נגד ראש הממשלה, שאינה מודרת במלים. לדעתי, ההיאחזות בדברים שאני השמעתי היא רק בריחה של מודעי מעמידה באחריות, הנדרשת מכל אדם הצריך להיות אחראי לדברים שהוא אומר.

ראשי הליכוד טוענים כי פרס נהג איפה ואיפה.

אם יש לי טענה לראש הממשלה, היא על מידת האיפוק שגילה ושפגעה במעמד הממשלה והכבודה בעיני הציבור. הדבר הגרוע ביותר בנושאים כאלה הוא שנוצרים הרגלים שהופכים לנורמה של תפקוד הממשלה.

גורמים בליכוד טוענים שהרחתו של מודעי היתה ניסיון נוסף מצדכם למנוע את קיום הרוטציה.

הדבר החמור הוא שהליכוד מנסה, על־ידי הטלת האשמה שהכל נעשה על ידינו כדי להפר את הרוטציה, לשתק גם את יכולת פעולתה של הממשלה וגם את יכולת פעולת שרי המערך. זה דבר חמור שאסור להשלים עמו. כי כל דבר שאנו מעלים, מיד הם מוציאים את שד הרוטציה. בתואנה שאנו רוצים כביכול לטרפד אותה.

התפטרותו־הרחתו של מודעי תשאיר משקעים בממשלה ותעמיק את החשדים בין המערך והליכוד. איך תמשיכו לשבת בממשלה אחת?

אני צופה תקופה קשה לממשלה. הדבר החמור יהיה אם הממשלה תקדיש את רוב האנרגיה שלה לקיים את עצמה במקום לפתור את בעיות המדינה. אני מקווה שיימצא לממשלה הכוח להקדיש את עיקר זמנה לפתרון הבעיות הלאומיות. אם לא, תמיד מוטב יהיה ללכת לבחירות ולשאול את העם איזו הנהגה הוא מעדיף.

שמיר אמר הערב שהוא עשוי להחזיר את מודעי לממשלתו אחרי הרוטציה. אם כך יהיה, מה השגתם בהרחתו?

זה יהיה מגוחך. ממשלה זו לא משחק כדורסל, שבו מוציאים שחקנים מהמגרש לספסל ואחר כך מחזירים אותם למגרש. היום נקבע, שמודעי לא יכול לכהן בממשלה הזו. אני רואה בכך החלטה לכל ארבע שנות כהונתה של הממשלה. אני מקווה שכך יהיה ומודעי יפסיק להיות יצרן המשברים הקבוע בממשלה.

תגובות על התפטרותו של מודעי

פרס: "איני מתכוון לנקום ולנטור הליכוד יבחר בשר המשפטים הבא"

★ חריש סבור שיוכל לעבוד עם כל שר משפטים אחר ★ יעקבי: אם יהיו בחירות יילך אליהן המערך עם הישגי היציאה מבוץ לבנון ומהבוץ הכלכלי

(ע.) ראש הממשלה שמעון פרס אמר אתמול, כי התנצלותו של שר המשפטים יצחק מודעי לא היתה התנצלות. בשיחה עם כתבים לאחר ישיבת הממשלה המיוחדת, אמר פרס: "אני שמח שהוא החליט להתפטר, ואין לי שום כוונה לנקום ולנטור".

בתשובה לשאלה אם היה מוכן לפטר את מודעי גם במחיר פירוק הממשלה, אמר פרס: "הערכתי שלא נשקפת סכנה לרוטציה, וגם אילו היו פיטורים, הממשלה היתה נשארת על כנה". פרס אמר עוד, כי הליכוד הוא שיחליט על אישיות שר המשפטים.

שר האוצר משה נסים הביע צער על החלטת עמיתו למפלגה השר מודעי להתפטר מן הממשלה. לדעת נסים, אין הכרח שההתפטרות תצא אל הפועל.

היועץ המשפטי לממשלה יוסף חריש אמר כי מודעי היה שר פעלתן, ולולא פרש, היה מטביע את חותמו על משרד המשפטים. מר חריש, שדיבר ב"קול ישראל", ציין כי הוא סבור שיוכל לעבוד עם כל שר משפטים אחר.

כמה מראשי המפד"ל הביעו תקוותם ואמונתם, כי המשבר הממשלתי הנוכחי יחלוף וכי ממשלת הליכוד הלאומי תמשיך לפעול. "נשבר לי ממשברים ממשלתיים כאלה". אמר השר יוסף שפירא בוועידת המפד"ל בתל־אביב. שפירא הביע תקוותו כי הממשלה לא תיפול.

הרב חיים דרוקמן אמר, כי צריך לעשות הכל שהממשלה לא תיפול. "שבענו משברים וצריך להמשיך ולהוביל את המדינה והעם בכיוון הנכון". אמר דרוקמן. הח"כ לשעבר ד"ר יהודה בן־מאיר אמר. כי הוא מאמין שממשלת האחדות הלאומית תישאר על כנה.

חברי הכנסת שרה דורון, פסח גרופר ואריאל ויינשטיין, ששמותיהם הועלו כמי שעשויים להתמנות לנציגי הליברלים בממשלה במקום מודעי, הודיעו אתמול כי אינם רואים עצמם מועמדים לממשלה. בתגובתם, שנמסרה ב"קול ישראל", נאמר כי "אין ספק שמודעי יחזור אחרי הרוטציה לממשלה" ולא נראה כי מי מהם יכהן בממשלה לתקופה של כחודשים.

הפגנה מול בית מודעי

"הפגנה קצרה וקולעת". כך סיכם סגן מפקד משטרת הרצליה רפ"ק אלכס גבע את ההפגנה שנערכה אתמול בבוקר מול ביתו של מודעי בהרצליה פיתוח. "זו היתה ההפגנה השקטה ביותר שהתקיימה אי פעם ליד ביתו של השר", סיכם שכנו של השר, יעקב סלומון.

בשעה 6.45 בבוקר הגיעו 15 צעירים ו־2 צעירות כשבלונים בידיהם לביתו של השר. בידיהם. צעקו לעבר ביתו "שר חוצפה, בוקר טוב". הם שרו שירי ילדים ופוצצו את הבלונים. הצעירים, מצעירי מפלגת העבודה, ביקשו למחות נגד התבטאויותיו של השר בשבת נגד ראש הממשלה.

מודעי לא היה אותה עת בביתו ורעייתו מיכל לא יצאה אל המפגינים.

יעקבי: למערך אין מה לחשוש מבחירות

"אם יהיה משבר ממשלתי בעקבות פרשת מודעי, יש ללכת לבחירות", כך אמר שר הכלכלה והתכנון גד יעקבי בכינוס שערך ב"עתידים". קריה להתעשיות עתירות מדע בתל־אביב.

לדבריו, המערך יילך לבחירות עם "שני הישגים אדירים: היציאה מ"הבוץ הלבנוני" והיציאה מ"הבוץ הכלכלי".

לדעת שר הכלכלה, אין לליכוד שום סיבה לפרוש מהממשלה, שכן ראש הממשלה לא יכול היה לנהוג אחרת בפרשה זו.

תנ"צ בנאי ונצ"מ וילק יחקרו את פרשת השב"כ

זהותם נחשפה כשנודע על פגישותיהם עם משפטנים בכירים במשרד המשפטים

מאת ראובן שפירא
סופר "הארץ"

שני קציני משטרה בכירים, [illegible] הוותיקים, יהוו את צוות החקירה המשטרתי בפרשת השב"כ. כך נודע אתמול ממקורות משפטיים. כפי שפורסם בראשונה בשבוע שעבר, מדובר בשני קצינים בדרגות תת ניצב וניצב משנה. השניים הם עוזר ראש אגף החקירות במטה הארצי, תת ניצב זכריה בנאי ומפקד מרחב איילון של המשטרה ניצב משנה יהודה וילק, שהוא משפטן. זהותם של השניים נחשפה לאחר שנודע על פגישות שקיימו בימים האחרונים עם משפטנים בכירים במשרד המשפטים. [illegible] המשטרה, רב ניצב דוד קראוס, [illegible] לאשר שאכן השניים הם שידרכו את החקירה בפרשת השב"כ.

תת ניצב זכריה בנאי, בעבר מפקד היחידה המרכזית של משטרת ת"א ואחר מבכירי המודיעין של המשטרה, שבתקופת עבודתו נמצא הרבה בקשרים עם זרועות הביטחון האחרות, ידוע כאחד "השתקנים" המובהקים של משטרת ישראל. הוא מתרחק כל השנים ממגע עם כלי התקשורת ולעתים אף מגלה יחס בוטה כלפיהם. נראה שזו אחת הסיבות לבחירתו כראש צוות [illegible] מגוון של תפקידי חקירות ופיקוד במשטרה, ונחשב לקצין בעל כשר שמסלול קידומו במשטרה מובטח. וילק התפרסם לפני כשנתיים, כאשר הסכים לשמש תובע משטרתי במשפטו המשמעתי של ניצב משנה אסף חפץ.

במשטרה ממתינים לפסיקת בג"צ בעניין חנינות אנשי השב"כ, כדי להתחיל בחקירה האקטיבית וכדי לזמן לחקירה את ראשוני המעורבים בפרשה. לתוצאות פסיקת בג"צ תהיה השלכה על דרך ניהול החקירה המשטרתית ואופייה.

שמעון פרס למרוקו

(סוף מעמוד 1)

חשיבות רבה לעובדה שמלך מרוקו מוכן לארח אישיות ישראלית רמת דרג לביקור בארצו. סגן ראש הממשלה אמר כי במזרח התיכון נודעת חשיבות רבה גם לסמלים ואין לצפות לפרעון מיידי של כל מהלך ומוטב לראות בכך נדבך נוסף בחיזוק השלום והכרה הערבית בקיומה של ישראל.

שר בכיר אמר כי אין להניח ששמעון פרס יוכל להגיע להסכמים עם המלך חוסיין באמצעות המלך חסן. שאין הוא יכול להגיע ישירות עם המלך הירדני.

מ"מ ראש הממשלה, יצחק שמיר, ושר הביטחון, יצחק רבין, הוכנסו בסוד הביקור.

משלחת עיתונאים

אל ראש הממשלה נלווה צוות של הטלוויזיה הישראלית וכתב קול ישראל. המקורות הדיפלומטיים ברבאט ציינו, כי ראש הממשלה מלווה ע"י משלחת הכוללת מספר עיתונאים ישראלים.

המלך חסן יצא את רבאט בשבת והוא מתכוון לשהות בארמונו המבודד, בעיירת הקייט ההררית איפראנה שבמרכז מרוקו.

עוד אמרו הדיפלומטים ברבאט, כי חשיבות ביקור פרס בולטת לעין נוכח העובדה שפרס יצא את ישראל שעה שמשבר פוקד את הממשלה בעקבות התבטאויותיו של שר המשפטים יצחק מודעי.

חוסיין קיבל איגרת מחסן

חוסיין מלך ירדן קיבל אמש איגרת מהמלך חסן. האיגרת הועברה ע"י שליח המלך המרוקאי, מחמד עוואד. על כך מסרה סוכנות הידיעות הירדנית הרשמית "פטרה", מבלי לכלול בידיעה פרטים נוספים. בימים האחרונים ביקר שליח מרוקאי בישראל.

פעילות ענפה של חסן

מלך מרוקו חסן השני פתח בימים האחרונים בפעילות דיפלומאטית ענפה בנושאים הקשורים עם המאמצים המדיניים באזור. על כך מסרו מקורות ערביים במפרץ ובבית־עמון, שצוטטו אמש בין היתר על ידי סוכנות הידיעות הכוויתית.

חסן השני שוחח בסוף השבוע טלפונית עם חוסיין ודן עימו בהתפתחויות האחרונות באזור, ובכלל זה היחסים בין ירדן לאש"ף על רקע סגירת משרדי פתח בבירה הירדנית.

יצויין, כי המלך חסן השני דחה בשבוע שעבר את ביקורו המתוכנן בארה"ב. מקורות ברבאט מסרו, כי דחיית הביקור באה על פי עצת רופאיו של חסן, שפקדו עליו לנוח ולהימנע ממסעות.

נמסר, כי הנהגת אש"ף בתוניס הפסיקה למעשה את דיוניה כדי לאפשר סיום המגעים בין חסן לחוסיין ובמקביל בין הנשיא מובארק והמלך פהד לבין חוסיין בעניין זה. ברבת־עמון מצפים עתה לבואו של ראש הקרן הפלסטינית וחבר הועדה המבצעת של אש"ף ג'וואד אל־ג'ורסיין לעריכת שיחות עם ראש הממשלה זיד אל־ריפאעי. במקביל הגיע אתמול למוסקווה סגנו של ערפאת, אבו־ג'יהאד.

ארה"ב שותפה

ארה"ב היתה שותפה למגעים שקדמו לביקור פרס במרוקו, זאת, בין השאר, על מנת לסייע לו להצעיד את תהליך השלום קדימה עוד לפני הרוטציה וכן לשפר את מעמדו של ראש הממשלה ערב הרוטציה.

חוגים מדיניים בירושלים הדגישו כי חסן מלך מרוקו ניזקק לסיוע אמריקאי דחוף ולדעתם מבקש חסן להשיג באמצעות הזמנתו של פרס גישה חיובית יותר של הממשל האמריקאי לבקשות סיוע של ארצו.

סניורא מברך

עורך אל־פאג'ר, חנא סניורא, בירך על הנסיעה והשווה את ביקורו של פרס במרוקו לביקורו ההיסטורי של סאדאת בירושלים ב־1977. אליאס פרייג', ראש עיריית בית לחם, בירך גם הוא ואמר כי זהו צעד אמיץ והוא מאחל לפרס הצלחה.

מחיר הזהב עולה כתוצאה מהידרדרות שער הדולר

לונדון (ע"ר). הזהב גאה למחיר שיא של 353 דולר לאונקיה בשוקי המתכות היקרות באירופה אתמול כתוצאה מהידרדרות הדולר והתחדשות הסלילויות לכלכלה העולמית.

ה"פיקס" ברמה של 353 דולר אתמול בבוקר היה הגבוה ביותר מאז ה־31 בינואר. בשעות אחה"צ המוקדמות נמשכה עליית הזהב עד ל־354.55 דולר לאונקיה.

אשר לדולר, על אף שהוא נסחר ברמה יציבה של 2.13 מארק ומעל 155 יאן בשוקי הכספים של אירופה, הרי בשוק של טוקיו ירד הדולר לשפל שלא היה כמותו – 154.85 יאן

לא נמצא בסיס לחשד בדבר גניבת ידע ממפעל "אורדן"

מאת ראובן פדהצור,
מסופר הצבאי של "הארץ"

בדיקות במערכת הביטחון מסרו אתמול, כי משרד הביטחון בדק את הטענות בדבר החשד לשימוש שלא כדין בחומר מסווג ממפעל היציקה "אורדן" על־ידי שלושה מעובדי החברה – האלוף (מיל.) אמנון רשף, נתן טקצ'ינסקי וד"ר פדרי אורנת. לפי ממצאי הבדיקה, לא נמצא כל בסיס לחשד האמור.

כזכור, עזב האלוף (מיל.) רשף את "אורדן" לפני זמן לא רב, ומספר ימים לאחר מכן פורסמה ידיעה המחשידה בכירים ב"אורדן" בגניבת ידע ומכירתו לחברות זרות. האלוף רשף הכחיש בתוקף את ההודעות ואמר כי אין כל קשר בין הפרסומים לבין לפרישתו מ"אורדן". רשף הביע ביטחון, כי האמת תצא לאור במהרה.

בלעדי

מה בדיוק אמר מודעי?

קרא ביום שישי
בעיתון צומת השרון
את הסטנוגרמה המלאה של דברי יצחק מודעי על שמעון פרס, מתוך ערב הראיונות שנערך בהרצליה

וול סטריט ג'ורנאל:

רכושו של פלג ערפאת נאמד ב־14 מיליארד ד'

מאת צבי בראל
שליח "הארץ" בארה"ב

וואשינגטון (מיוחד ל"הארץ") רכושו של פלג ערפאת באש"ף נאמד ב־14 מיליארד דולר, ועסקיו כוללים חוות לולים בגיניאה, מטעי אננס בצרפת ובברית המועצות ותרומות במיליונים למדינות באפריקה.

מתחקיר שערך וול סטריט ג'ורנאל עולה, כי סעודיה תורמת לאש"ף 86 מיליון דולר לשנה ואבו דאבי 30 מיליון. אלה שתי המדינות היחידות התורמות לאש"ף. הכנסות נוספות בסך 40 מיליון דולר באות ממס המוטל על פלשתינאים העובדים במדינות הנפט.

הכנסות אלה נבזבזות בכ־70 מיליון דולר מן ההוצאות. ההוצאות כ־220 מיליון הכוללות תשלום עבור נציגויות אש"ף ב־90 מדינות ועבור לוחמי אש"ף המונים כ־14 אלף איש.

אש"ף תורם גם כמה מאות אלפי דולרים למצרים עבור תשלום החוב הדיצני שלה, מאה מיליון דולר נתרמו לעיראק וכ־200 מיליון הופקדו בבנקים בתוניסיה עבור ממשלת תוניסיה ושלושה מיליון דולר ניתנו כמתנות למנהיגים אפריקאים.

על פי דיווח נוסף נתן אש"ף מענק של 150 אלף דולר לעיתון "אלקודס" היוצא במזרח ירושלים. העיתון מוסר עוד, כי אש"ף נהג לשלם 200 דולר לחודש למשפחה שבנה נעצר, כ־8000 דולר עבור מגורים חליפיים אם פוצץ ביתה של המשפחה, ועוד הלוואה ללא רבית של כ־20 אלף דולר אם מחליטה המשפחה לבנות בית חדש. לדברי העיתון, תומך אש"ף בכ־60 אלף משפחות פלשתינאיות. פלג אש"ף של ערפאת מחזיק מפעל לייצור נעליים בלבנון, מפעל בגדים בתאילנד, חוות לדוגמה במדינות אפריקאיות.

ההסתדרות מוכנה לצמצם התקנים בשירות הציבורי

תמורת נכונות המעסיקים לקצר את שבוע העבודה

מאת יהודית וינקלר
סופרת "הארץ"
לענייני ההסתדרות

ההסתדרות מסכימה לצמצם את התקנים בשירות הציבורי ב־10% במסגרת תכנית רב שנתית תמורת נכונות המעסיקים לקצר את שבוע העבודה – על כך הודיע אתמול חיים הברפלד, יו"ר האגף לאיגוד מקצועי בפגישה עם חברי ועד רשות עובדי שרות התעופה נתב"ג.

בהסתדרות מעריכים כי הפרישה השנתית הטבעית מהשירות הציבורי הממשלתי נעה בין 3% ל־5% בשנה. כך שאי מילוי המישרות המתפנות בלי לנקוט בפיטורים יכול תוך שנתיים שלוש להביא לצמצום התקנים כפי שהברפלד מציע.

לעומת זאת במסגרת המשא ומתן על חידוש הסכמי השכר בשירות הציבורי ההסתדרות תובעת לרווח את סולמות השכר שבהם נוצרו עיוותי דירוג בשל ביטול דרגות נמוכות במסגרת הסכמים שנחתמו בין ההסתדרות לבין המעסיקים. ההסתדרות איימה בראשית השבוע להכריז על סכסוך עבודה כללי במשק אם תימשך בטענתה הסחבת בהשלמת הדיונים עם המעסיקים הציבוריים והפרטיים.

אלה האחרונים, במסגרת לשכת התיאום של הארגונים הכלכליים, עומדים לקיים היום דיון עם ועדת השרים לעניין הכנסת מינימום ולתבוע שלא להנהיג חקיקה בנושא.

4 שסייעו ליוזף מנגלה יובאו למשפט בברזיל

סאו פאולו (ע"צ). שני אוסטרים ושני הונגרים, שסייעו לפושע המלחמה הנאצי יוזף מנגלה מאז הגיעו לברזיל ב־1961 עד למותו [illegible] ב־1979. יובאו בקרוב לדין כחשודים ב"הסתרת איש נטול מעמד חוקי", על כך הודיע העיתון "או אסטדו דה סאו פאולו".

פרטים שמסרו ההונגרים גיזה וגיזה שטמר והאוסטרים וולפרנג וליזלוט בוסר, שנתנו מקלט למנגלה בזמן שהותו בברזיל, איפשרו לגלות את קברו בבית העלמין של אמבו, במרחק 30 ק"מ דרומית מסאו פאולו ביוני 1985. ליזלוט בוסר תובא למשפט גם באשמת זיוף המסמכים הדרושים לקבורתו של מנגלה.

חזר הילד שעבר השתלת כבד בארה"ב

(ע.) הילד מאיר זורע, בן השלוש וחצי, ממגדל העמק, אשר עבר השתלת כבד בבית החולים בפיטסבורג בארה"ב, חזר אתמול לארץ, במצב בריאות תקין.

הודעות פיטורין ב"כרם אופטרוניקה"

(ע.) כעשרים עובדי מפעל "כרם אופטרוניקה" לייצור גבישים בטכנולוגיות מתקדמות. בכרמיאל קיבלו אתמול הודעות פיטורין, לאחר שהוחלט לסגור את המפעל.

עורך את העמוד: אריה השביה

המעלות של אל על

	מינימום	מקסימום		הטמפרטורות אתמול	
אמסטרדם	15	20	מע.חל	12	18
אתונה	25	32	בהיר	25	30
בוקרשט	20	26	מע.חל	18	26
בריסל	16	21	מע.חל	10	20
וינה	12	20	מעונן	12	16
ז'נבה	16	25	בע.חל	16	24
לונדון	13	21	מע.חל	16	24
ליסבון	21	30	בהיר	24	34
מדריד	15	32	בהיר	12	31
ניו־יורק	22	28	בע.חל	20	29
פאריס	13	22	מע.חל	11	22
פרנקפורט	11	23	מע.חל	10	20
ציריך	9	22	בהיר	12	18
קהיר	24	32	בהיר	25	34
קופנהאגן	14	18	מעונן	10	16
רומא	16	25	בע.חל	17	24
שטוקהולם	14	20	בע.חל	17	18

אל על ELAL

"הארץ" – מחשבים
מוסף במתכונת חדשה
יופיע ביום 30.7 1986
לפרטים: [illegible]

לבעלי כרטיסי אשראי
דחפון
24 שעות שרות מודעות טלפוני של דחפון
03-611001

עד 60 יום אשראי
03-738707
03-739297
לבעלי כרטיסי אשראי

הלוח הארצי
הארץ חדשות
לוח העיר

קבלת מודעות
מודעות לוח ומשפחתיות
מ־8.00 עד 20.00

"עברנו את מחצית הדרך" אמר רבין בטכס הגלילה של הלביא

הטכס נערך בהעדרו של ראש הממשלה אשר היה בדרכו למרוקו ★ שר הביטחון אמר השבוע כי בגלל ההשקעה בלביא ידחו תוכניות חיל הים

מאת ראובן פדהצור וזהר בלומנקרנץ
סופרי "הארץ"

מטוס ה"לביא" במטס החשיפה שלו אתמול בתעשיה האווירית לישראל. (תצלום: עודי קרן)

בנוכחות פרס ונגד אמש נשיא המדינה, חיים הרצוג, את מטוס הלביא בתעשיה האווירית בלוד.

בהעדר מ"מ ראש הממשלה ושר החוץ יצחק שמיר, שרים, חברי כנסת, המטכ"ל ואנשי קונגרס מארה"ב, נערך טכס הגלילה של המטוס החדש. ראש הממשלה שמעון פרס נעדר מהטכס ואת דברי ברכתו הביא המנחה אריה אורנר.

"בפרויקט הלביא כרוכים כבדים כספיים כפי שלא הכרנו באף פרויקט אחר בודד בעבר. כ־16 השנים הקרובות נשקיע עוד 10 מי' ליארד דולר בפרויקט". דברים אלה אמר אתמול שר הביטחון, יצחק רבין, בדברי ברכתו בטכס גלילת הלביא שהתקיים במתקני התעשיה האווירית בלוד.

שר הביטחון עמד בדברי ברכתו על העובדה, כי עבר כבר את מחצית הדרך בתכנון וייצור הלביא, אשר החל לפני שש שנים. אולם לדבריו יעברו עוד כחמש שנים עד שיימסרו מטוסי הלביא לידי טייסי חיל האוויר. "על מרבית הקשיים התגברנו. אך לפנינו עדיין המאבק הכאבק להביא את הפיתוח והייצור לידי גמר — במסירת המטוס הטוב ביותר — לידי חיל האוויר."

בין המברכים האחרים היו גם מנכ"ל התעשיה האווירית, משה קרת, מפקד חיל האוויר האלוף עמוס לפידות, מנכ"ל משרד הביטחון, דוד עברי, וחבר הקונגרס ג'ק קמפ.

לביא במקום סטי"לים

"אין ספק כי אנו זקוקים לחיל ים מודרני. אך חיל האוויר והכוח המשוריין הם בראש רשימת העדיפויות שלנו. לפיכך נצטרך, ככל הנראה, לדחות את פיתוח וייצור הכלים העתידיים לחיל הים". דברים אלה אמר השבוע שר הביטחון, יצחק רבין, בפגישה עם כתבים זרים שנערכה בלשכתו.

בדבריו אישר למעשה שר הביטחון כי הגיע כבר, ככל הנראה, להחלטה לדחות את תחילת ביצוע פרויקט הצטיידות של חיל הים לעשור הבא. פרויקט זה כולל בניית 4 ספינות טילים "סער 5" רב תכליות.

שר הביטחון ציין בדבריו בפני הכתבים הזרים, כי כאשר בוחנים את כל מלחמות ישראל מגלים כי השי־לוב בין חיל האוויר וחילות היבשה הוא שהכריע את הקרבות, ולא חיל הים. לפיכך, יש לראות את חיל הים כתוספת לחיל האוויר ולחילות היבשה.

משרד הביטחון מכחיש פרסום על דברי רבין

מאת ראובן פדהצור

בתגובה על ידיעה שפורסמה אתמול ב"הארץ", מסר אתמול דובר משרד הביטחון את ההודעה הבאה:

"באחד העיתונים פורסם אתמול בבוקר כאילו שר הביטחון אמר לכתבים אמריקאים כי מלחמה עם סוריה אינה שאלה של אם, אלא של מתי. שר הביטחון אינו זוכר כך, ולא אמר דברים אלה."

בוטלה עתירה לבג"צ נגד עיריית רמת גן

מאת א. קרן

בבית המשפט העליון בוטלה אתמול על ידי העותר עתירה לבג"צ שהוגשה בדבר מניעת קיום משחקי קיס בשבתות באיצטדיון רמת־גן. העתירה הוגשה על ידי אורי סטיינמץ מחולון נגד עיריית רמת־גן, משטרת ישראל, ההתאחדות לכדורגל ומכבי ת"א שיפעלו לפי חוק עזר עירוני בנושא משחקים בשבתות.

בעיריית רמת־גן הביעו אתמול סיפוק על ביטול העתירה.

שגרירי צרפת והפיליפינים הגישו כתבי האמנה לנשיא

(עו). שגרירי צרפת והפיליפינים הגישו אתמול את כתב האמנתם לנשיא המדינה חיים הרצוג במשכן הנשיא בירושלים.

שגריר צרפת החדש הוא אלן פיארה, בן 56, אשר שימש קודם לכן כשגריר ארצו בניג'ר. שגרירת הפיליפינים החדשה היא אטה אנרי־יקו, בת 62, היתה שגרירת ארצה בסינגפור.

שני השגרירים התקבלו לשיחה עם הנשיא הרצוג ומנכ"ל משרד החוץ דוד קמחי.

בג"צ הורה לשר הפנים לנמק מדוע יגורשו בני הזוג גודיאנו מהארץ

בינתיים שוחררו השניים בערבות

(עו). שופט בית־המשפט העליון השופט אהרן ברק הורה לשחרר בערבות את שני בני הזוג הנוצרים מרומניה, ויקטור ואוליביה גודיאנו, שביקשו להתאחד עם בני משפחתם בישראל, וכאן הוצא נגדם צו גירוש מהארץ. מיום הוצאת צו הגירוש, לפני יותר מחודש ימים, מצויים השניים במעצר. בג"צ הוציא צו על תנאי המורה לשר הפנים לנמק בתוך 45 יום מדוע יגורשו את בני הזוג מהארץ.

בדיון שנערך בלשכתו של השופט אהרן ברק הסכימה נציגת הפרקליטות, לשחרור השניים בערבות והשופט קבע את תנאי הערובה. על שני בני הזוג לרכוש, באמצעות בני משפחתם, כרטיס טיסה לכל אחד מהם בכיוון אחד — לקופנהאגן או לרומניה. עם הפקדת כרטיסים והדרכונים במשרד הפנים ישוחררו השניים מה־מעצר. צעד זה נועד להבטיח את יציאתם מן הארץ אם יקבע כך בג"צ. עוד נקבע, כי על בני הזוג להפקיד ערבות בנקאית בתוך 10 ימים בסכום של 7500 שקל חדש ועליהם להתייצב במטה המשטרה במקום מגוריהם פעם בשבוע.

העתירה הוגשה באמצעות עוה"ד עודד צוקר, יועצה המשפטי של תנועת רצ, ועו"ד יעקב ברסלב.

השיחרור בערובה יהיה תקף עד להחלטת בג"צ בעתירתם. הדיון הראשון בעתירתם יהיה לאחר ששר הפנים יגיש את נימוקיו לבג"צ.

יומן ועידת המפד"ל / אילן שחורי

מהומות וצעקות

"מרמים אותנו", "גונבים אותנו", חטיפות מיקרופון, התפרצויות לבמה — כל אלה התרחשו בגני התערוכה ★ מנהיגי המפד"ל התעלמו מצו זמני של בית המשפט שאסר כינוס הוועידה

הצעקות, האיומים, קריאות הגנאי והגידופים. להשתלט על בימת הנו־אמים והמיקרופון שבו אתמול לאולם מרכז הקונגרסים בגני התערוכה בתל אביב. והפעם בוועי־דת המפד"ל. זו הגיעה אתמול אחר הצהריים לסף פיצוץ. והזכירה מראות דומים מוועידת תנועת החרות לפני כארבעה חודשים. בווע־ידה זו גם פנו הנוכחים פעם אחת כאולם לאחר שהתקבלה הודעה אנונימית על פצצה שהוטמנה בבי־כול באולם.

אלף צירי המפד"ל לא השלימו עם סעיפים שונים בהצעת החוקה החדשה, של המפד"ל של ראשי ועדת השיקום של התנועה ישעיהו פריבס ויצחק יגר. שדרשו לאשר את הצעתם כמקשה אחת. סלע המחלוקת היתה הצעת יגר ופריבס לבחירת מרכז המפד"ל בן 460 החברים, בעוד שהנהגת המפד"ל ור־בים מהצירים דרשו כי כל אלף המשתתפים יבחרו כחברי מרכז. הצעת פשרה של מזכיר הקיבוץ הדתי אברהם שטרן קטעה מהומה שהתחוללה ליד בימת הנואמים. הצעת הפשרה הביאה להודעה על התפטרות פריבס ויגר. רק לאחר שהצעת הפשרה אושרה ונרגעו הרו־חות, נעתרו השניים לחזור לתפקידם.

הצעירים המורדים

המהומה העיקרית אירעה לאחר המתנה מורטת עצבים של הצירים שזומנו למרכז הקונגרסים ב־9 בבוקר אך עד 4 הסתובבו באפס מעשה. בחדרים הפנימיים עסקו הח"כ זבולון המר ויהודה בן מאיר בשכנוע יגר ופריבס שלא להתפטר.

חברי הדור הצעיר במפד"ל ובראשם נחום לנגנטל הנהיגו את המרד. סמוך ל־4 אחר הצהריים עלו אחדים מהם לבימה. לנגנטל ביקש לבחור מיד בוועדה שתנהל את הוועידה לאחר ההמתנה הממושכת. באולם פרצה מהומה. רבים נזעקו לדוכן הנואמים, ובעלי הזרוע מבין הצירים ניסו להשתלט על המיקרופון.

"מרמים אותנו. גונבים אותנו"; "זו לא תהיה ועידת השיקום. זו תהיה ועידת קבורתה של המפד"ל"; "זה בדיוק כמו ועידת חרות". אלה היו אחדות מהקריאות שנשמעו. מיכאל שפיצר, בעל גוף שלא הסכים עם המעשים של חברי הדור הצעיר, רץ לעבר מפעיל הרמקול באולם ואי־לצו להפסיק את זרם החשמל.

רק יציאתם של חברי ועדת השיקום מחדר הדיונים והדברים שהשמיע זבולון המר הרגיעו את הרוחות, אם כי לזמן קצר. היו"ר הזמני של הישיבה הסביר את המחלוקת. הרב דרוקמן טען גם הוא כי יש לבחור בכל הנוכחים למרכז הבא, ואז אמר שטרן שיש לו הצעת פשרה המקובלת על רבים: לקבל את חוקת המפלגה כהצעת יגר ופר־יבס. אך לשנות כהוראת שעה את עניין מרכז התנועה. שטרן הוסיף הסתייגות נוספת המבהירה את המועמדים לתפקידי מזכ"ל הפועל המזרחי ומזכ"ל המפד"ל להתמודד במסגרת 60 אחוז תמיכה אם הם מכהנים כבר שתי תקופות כהונה במפד"ל.

הסערה התחדשה

דברי שטרן עוררו ביתר שאת את סערת הרוחות. כמספר צירים ניסו למנוע ממנו להמשיך ולהציג את טיעוניו. כשיו"ר הישיבה ניסה להעביר להצבעה את הצעתו, ניסו אחרים להתפרץ לעבר דוכן הנוא־מים. קודם ההצבעה הודיע פריבס כי הוא, יגר וכל חברי ועדת השיקום מתפטרים מתפקידם. בקול מלא התרגשות ניסה פריבס להסביר כי הוא וחבריו אינם רוצים להתייצב מול הצירים, וכי כל מהלכיהם היו למען קיום הוועידה.

לאחר דברי פריבס התקיימה ההצבעה על הצעת שטרן, שכהסבר נוסף הצביע את הסעיף בדבר הפטור מ־60 אחוז תמיכה למזכירי המשנה. יש להדגיש כי המהומה באולם היתה על רקע המשך כהונתו של רפאל בן נתן במנגנון המפלגה. הצעתו של שטרן אושרה בסופו של דבר ברוב קולות המשתתפים. הרו־חות נרגעו והצירים יצאו באיחור של 12 שעות לבחור את חברי הוועידה המתמדת.

התעלמו מצו המניעה

ועידת המפד"ל, שלא התקיימה מזה 14 שנה, נפתחה ב־9 בבוקר, בצלו של צו מניעה שהושג בלילה הקודם. שופט בית המשפט המחוזי בתל אביב אורי שטרוזמן נעתר לבקשת הציר חנניה וינברגר מרחובות, שטען כי היו זיופים רבים במהלך הבחירות שקדמו לוועידה. הוא ביקש כי בית המשפט ימנע מהוועידה לקבל החלטות שישנו את אופי התנועה. הצו הוצא במעמד צד אחד ושני הצדדים זומנו לדיון האמור להתקיים הבוקר. אלא שאת־מול הודיע היו"ר הזמני של הוועידה כי משפטני התנועה החליטו להתעלם לפי שעה מהצו, ולקיים כמתוכנן את סדר יום הדיונים עד לדיון במעמד שני הצדדים.

הבוקר עומדת ועידת המפד"ל לבחור את מזכ"ל התנועה ושני עוזריו. יהיו אלה תפקידים חדשים בתנועה — מזכ"ל־על ולצדו מזכ"ל מדיני ומזכ"ל הפועל המזרחי.

נודע כי השר יוסף שפירא שוקל להציג את מועמדותו לתפקיד מזכ"ל־העל ובן נתן, שהיה מזכ"ל הפועל המזרחי, מבקש להתמנות כמזכ"ל מדיני. בעקבות אישור החוקה החדשה של המפד"ל תידחה בחירת יורשו של ד"ר בורג במ־משלה עד למועד הוועידה השני ב־4 בספטמבר.

הוארך תוקפו של היטל הרכב, אך שיעורו יהיה קטן מההיטל הקודם

הנחה למשלמים מראש ★ רובינשטיין אמר שהאמריקאים הסכימו כי ישראלים ישתתפו בהקמת תחנת הממסר במידת האפשר

באולם המליאה

/ עמוס בר־דוד

הפרק המאריך בשנה את ההיטל על רכב — הפרק האחרון בחוק ההסדרים לשעת חירום במשק — נתקבל אתמול בקריאתו הסופית. לכרות הסתייגות הנבחרת כן היטל שהובעה על ידי קבוצת ח"כים מכמה סיעות. בהצבעה הסו־פית התנגד לחוק רק דן תיכון (לי־כוד — ליברלים).

ההיטל על הרכב יהיה לכל היותר מחצית כמה שישולם אשתקד. אמר יו"ר ועדת הכספים אברהם שפירא (אגו"י) כהביאו את החוק לקריאה השנייה.

ועדת הכספים כבר קבעה אתמול כמה סוגי רכב שלגביהם ייגבה מס נמוך יותר. בגלל הפער בשווי ביניהם לבין הקבוצה שאליה הם משתייכים על פי קריטריונים של נפח מנוע ושנתון בלבד. עוד הוסיף שפירא, כי היה הכרח להאריך את היטל הרכב, מכיוון שוועדת הכספים סירבה להאריך את ההיטל על קיצבת גימלאות וסירבה לאשר אגרת חינוך.

ערנה אירדור מסיעת "הארץ" לענייני כלכלה מוסיפה: ועדת הכספים של הכנסת אישרה אתמול את ההצעה המתוקנת של האוצר לגביית היטל הרכב. ההצעה המ־תוקנת כוללת גבייה של היטל מופחת בשיעור של עד 70 אחוז מתשעה סוגי רכב (בין השאר קיטן, רום כרמל, סימקה, סאאב, דלתא וסובארו 1800). ההיטל ייגבה מכלי רכב החל משנת ייצור 1976. הסכום הבסיסי לגביית ההיטל מכלי הרכב נע בין 46 ל־1094 ש"ח. ההיטל יי־גבה החל מ־1 בדצמבר בתוספת הצמדה לשיעורי עליית המדד בח־משת החודשים הבאים.

היטלים לדוגמה

לדוגמה, סכום ההיטל הבסיסי שנקבע לדייהטסו 1000 או לאו־טוביאנקי (נפח מנוע 845—1000 סמ"ק) שנת ייצור 1976 — 46 ש"ח. ההיטל שייגבה מדגמי פיאט 127, פג'ו 104 או רנו 5, בנפח מנוע עד 1000 סמ"ק, שנת ייצור 1981, יהיה בשיעור של 137 ש"ח. על מכוניות סובארו 1300 או דייהטסו 1300, שנת ייצור 1983 ייגבה סכום של 255 ש"ח. על דגמי סובארו, לנצ'יה או פיאט 1600 משנת ייצור 1984 ייגבה סכום של 402 ש"ח. מדגמי וולוו 2000 או פג'ו 505, משנת ייצור 1984, בנפח מנוע 1761—2000 סמ"ק, ייגבה היטל בשיעור של 547 ש"ח. מדגמי דודג', פונטיאק או אולדסמוביל בנפח של מעל 3000 סמ"ק משנת ייצור 1984, ייגבה סכום של 1094.

מי שישלם את כל סכום ההיטל מראש יזכה להנחה של 15 אחוז. גביית ההיטל לא תוצמד למועד שנקבע לחידוש רשיון הרכב. בעלי רכב שיידרשו לחדש רשיון אחרי 31 במארס 1987 יידרשו להציג קבלה, המאשרת כי ההיטל שולם על ידם בתקופה שבין 1.12.86 ל־31.3.87.

התקנות אינן חוקיות

לאישור החוק התנגדו ח"כ יורם ארידור, דן תיכון ויאיר צבן. ח"כ צבן טען כי התיקונים שהכניס האוצר לא עונים לתביעת חברי הוועדה, לחלק את כלל כלי הרכב לשלוש קבוצות על פי שווי הרכב (יקר, בינוני וזול) ועל פי קריטריונים אלו לחשב את שיעור ההיטל. הוסכם כי אם ימצא מי מחברי הוועדה מרוויח של יותר מ־0.5% מעל לממוצע, לכלי רכב זה או אחר, וכתנאי שהדגם נמצא במחשב של משרד הרישוי, תאשר הוועדה תיקון למעוות.

ח"כ ארידור טען כי התקנות שה־גיש האוצר, על פיהן ייגבה על 9 סוגי רכב סכום עד לגובה של 70% בלבד מההיטל בשיעור של 1.5 אחוז משווי הרכב, אינן חוקיות. לדבריו כל מה שנעשה הוא מתן הנחה מסוימת לכמה סוגים של מכוניות. הנחה זו לא מוסמך שר האוצר לתת לפי החוק הקיים. ח"כ ארידור מסופק אם הדבר יעבור במבחן משפטי.

לא יוחזרו כספים למקבלי פנסיה תקציבית

הכספים שנגבו מקצבאים שהיו עובדי המדינה או מקבלי פנסיה תקציבית אחרת, לא יוחזרו. לברות הסתייגות של גאולה כהן (התחיה) שנדחתה על חודו של קול. ההצעה הזלו לגבות את המס בספטמבר אשתקד, והחל ב־1 ביולי 1968 הוא מבוטל רשמית. עוד סעיף בחוק קובע, כי לשכירים בעלי הכנסות נמוכות, עד 550 ש"ח בחודש במשרה מלאה, יוחזרו דמי הביטוח הלאומי הנגבים מהם. כן תוחזר לקדמותו הפטור ממס הכנסה על שווי הארוחות שמקבל עובד מן המעביד במקום עבודתו. הוא בוטל עם תחילת התוכנית הכלכלית ביולי אשתקד.

המסתייגים, ובעיקר אריאל וינש־טיין, דן תיכון ויורם ארידור (ליכוד) בצד יאיר צבן (מפ"ם) גרשון שפט (התחיה) ועוזה ארד (מערך), האריכו רובם בדבריהם בכוונה לערוך "פי־ליבאסטר", כפי שכבר עשו בוועדת הכספים כאשר הנושא נידון שם. הם גם תבעו העמקה של כל הסתייגות בנפרד, והצבעה על כל סעיף בנפרד, למרות נוהל המאפשר העמקה והצבעה מקובצות.

הטענה העיקרית היתה, שהארכת ההיטל על הרכב היא מס הפליתי. וגם הפרה של הבטחת הממשלה שהוא לשנה אחת בלבד. יו"ר הוועדה הודיע, שלמען קיצור הדיון לא ישיב על ההסתייגויות. אך הוא הביא אתו טלית ותפילין, כך שהוא מוכן להימצא במקום עד הבוקר, אם החוק לא יתקבל קודם.

בסופו של דבר התקבל החוק כעבור שעתיים, לאחר שהח"כים מיהרו להגיע לתעשיה האווירית ול־השתתף בטכס ה"גלילה" של מטוס הלביא.

תחנת "קול אמריקה" — בחלקה הגדול לגורמים ישראליים

בנוסח לראשי פרקים של הסכם שתובא מהר לפני הקבינט, אחרי שהאמריקאים סמכו את ידיהם עליה, נאמר כי "ממשלת ארצות הברית תשתדל להבטיח שבמידה המכסימלית האפשרית יבוצעו הה־קמה וההפעלה של תחנת הממסר בידי גופים ישראליים" — אמר שר התקשורת אמנון רובינשטיין. בה שיבו על שאילתה בעל פה של יצחק ארצי (מערך — ל"ע).

רובינשטיין אמר שאין הוא יכול לגלות את כל הפרטים, מכיוון שעד דיין יש ויכוח בכמה נושאים. אך כבר סוכם שהממונה על הקמת המתקן יהיה משרד התקשורת הישראלי, באמצעות יחידה שלו הקרויה "תומר". אי אפשר לבנות או לספק את כל הציוד בישראל: גם המשדרים של "קול ישראל", למשל, אינם מתוצרת הארץ. יש גם גורמים בוואשינגטון שרוצים כי כסף אמ־ריקאי יינתן לא רק לישראלים אלא גם לאמריקאים.

הסכמים נוחים

יש גם חוק אמריקאי הנקרא "קנה תוצרת ארה"ב", המתייחס לכספי ציבור, ויש לנסח את הפרויקט בצורה שהבניין והתעשיה הישראלית יוכלו להפיק תועלת מן התחנה בלי לפגוע בחוק האמריקאי. אפשר בהחלט לייצר בארץ חלק מהציוד, ובוודאי אפשר לעשות עבו־דות פיתוח ובניה באמצעות חברות ישראליות. למכרז על התכנון הפיזי של האיזור כלל לא ניגשו חברות זרות.

השר ומנכ"ל משרד התקשורת נפגשו אתמול עם ראשי המועצות האזוריות במקום, משה שמיר ואילן רונן. לדברי רובינשטיין נחה כנראה דעתם. לדבריהם, הדיעות אשר נתפרסמו על הנושא בעיתונות, פשוט אינן נכונות.

ההסכמים שישראל עומדת לחת־תום עליהם נוחים יותר מאלה שחתמו מדינות אירופיות כמו יוון ופורטוגל, המשיך השר. אילו הס־כימה ישראל ללכת על פי דגמים אלה, היו הדיונים קצרים הרבה יותר.

הוקעה לשימוש הרחב בקבלנים במקום העובדים הרגילים במוסדות הממשלה

ועדות וסיעות

/ דן מרגלית

ועדת העבודה והרווחה, בראשות ח"כ אורה נמיר, "מוקיעה כל מוסד ציבורי המשתמש בשירותי קבלנים פרטיים." בדיון בוועדה אמרה פרופ' סור רות בן ישראל, כי העסקת קב־לנים פרטיים באספקת כוח אדם לעבודה פוגעת ביחסי העבודה המאורגנים ומחלישה את האיגוד המקצועי. היא מחילה את הוצאת הייצור על חשבון העובדים.

הח"כים דן כהן (רצ), בנימין בן אליעזר (מערך) ויעקב שמאי (לי־כוד) תהו איך חלה התפתחות כזאת בחברה הישראלית. ח"כ אליעזר שוסטק (ליכוד) סבור כי הנקודה היא מכך "שאין בארץ שום חוק שמגן על השכר". יש צורך בחוק שכר מינימום ובחקיקה המתרכזת בקב־לנים פרטיים — "דאיסים" המספקים עובדים בזול. "האחריות היא על מוסדות הציבור," סיכמה ח"כ נמיר, והעניין לא ימצא את פתרונו ללא חקיקה.

בעד מזגנים במכוניות

ח"כ פנחס גולדשטיין מהליכוד יזם הצעת חוק, שהונחה על שולחן הכנסת, לחייב התקנת מזגנים במ־כוניות. ח"כ גולדשטיין מציע כי התקנת המזגנים — חובה — תתבצע תוך כמה שנים. אמנם יש בכך משום תמריץ להעלאת הצריכה הפרטית, אמר אתמול ח"כ גולדשטיין, אולם נזקיה למשק הלאומי יתקזזו בהפחתה משמעותית של תאונות הדרכים.

מוחזר מתגוררת גבול הצפון

ועדת ביקורת המדינה בראשות ח"כ דוד ליבאי זימנה את שר החקלאות לדון במצוקת מושבי הצפון. היו"ר ח"כ דוד ליבאי הזהיר "מפני נטישת מתיישבי גבול הצפון את מושביהם." נציגי מושב מרגליות מסרו אתמול לוועדה על מצוקתם הכלכלית עקב התמוטטות ארגון הקניות של מושבי הגליל.

שר החקלאות אריק נחמקין מסר, כי בבואו למשרדו מצא את החקלאות "על סף אסון. בשל מכסות ייצור שחולקו ביד נדיבה, בחוסר אחריות ובחוסר כיסוי". לדבריו הצליח לאזן את המצב הכלכלי ברוב ענפי החקלאות "ועתה מעיקה על מגזר זה רק גיבנת הריבית והחובות הישנים."

שר התיירות המצרי יקדים ביום את ביקורו בישראל

מאת זוהר בלומנקרנץ
סופר "הארץ" לענייני תיירות

מצרים ביקשה להקדים ביממה את מועד ביקורו המתוכנן של שר התיירות פואד סולטן בישראל, בת־חילת החודש הבא.

במשך יום אתמול נבדק הנושא עם חברת "אל־על", כדי להתאים את הבקשה המצרית ללוח הזמנים של טיסות החברה מקהיר ואליה. המצרים ביקשו להקדים את תאריך הגעתו של שר התיירות ל־4 באוגוסט, במקום ל־5 בו, כפי שתוכנן תחילה, כדי לאפשר יציאה מוקדמת יותר של השר המצרי חזרה לארצו.

צווי הגבלת תנועה הוצאו נגד ארבעה מתושבי הגדה

מאת סופר "הארץ" בשטחים

אלוף פיקוד המרכז, אהוד ברק, הוציא צווי הגבלת תנועה נגד ארבעה מתושבי הגדה, למשך שישה חודשים. תחולת הצווים מיום ראשון השבוע. הארבעה הם חוסין אבו עג'מיה, (50), ממחנה הפליטים דהיישה שליד בית־לחם, נאיף אבו עישה מבית־לחם, עדנאן ברהם (39), ועזת קומסיה (28) מבית סאחור.

לאבו־עג'מיה שלושה בנים המרצים עונשי מאסר. על רקע ביט־חוני, לתקופות שונות, ואחד ששוחרר ממעצר של ארבעה חו־דשים בכלא פרעה לפני כחודש. על אבו־עג'מיה נאסר לצאת את תחומי מחנה דהיישה, והוא נצטווה להתייצב מדי יום במשטרת בית־לחם לשם אישור הימצאותו באיזור.

על שני התושבים מבית סאחור נאסר לצאת את תחומי העיירה. הם נצטוו להתייצב מדי שבוע בתחנת המשטרה בבית־לחם. בעבר היו במ־עצר מינהלי. כל הארבעה נאשמים בפעילות לאומנית חתרנית עוינת, ובהשפעה על אחרים ליטול חלק בפעילות כזו.

הצעה לכלול אגרת נוסע יוצא במחיר כרטיס הטיסה

מאת זוהר בלומנקרנץ
סופר "הארץ" לענייני תעופה

הצעה של רשות שדות התעופה לכלול במחיר הנקוב של כרטיס הטיסה לחו"ל את תשלום אגרת הנוסע היוצא, אמורה להיות נידונה בוועדת הכלכלה של הכנסת בימים אלה. על פי ההצעה, שלה מתנגדות חברות התעופה, גם תחול אגרת הנוסע ותעמוד על 9.5 דולר.

ערכה הנקוב של האגרה היום עומד על כ־10.5 דולר בשקלים לנוסע, וגובים אותה בדלפקי חברות התעופה בנמל לפני עלות הנוסע למטוס.

בוש יחתום בארץ על מיסמך הבנה בלבד ולא על הסכם תיירות עם סעיפי ביצוע

ארה"ב סירבה לחתום על הסכם בגלל מס הנסיעות הישראלי, אך במשרד התיירות מרוצים מהערך התעמולתי שיהיה למסמך ההבנה

מאת זוהר בלומנקרנץ
סופר "הארץ" לענייני תיירות

סגן נשיא ארה"ב, ג'ורג' בוש, יח־תום בביקורו הקרוב על מסמך הבנה בנושא תיירות בין שתי המדינות. מדובר במסמך הבנה הצהרתי ולא בהסכם תיירות בעל סעיפי ביצוע מעשיים, כפי שתוכנן תחילה. המי־משל האמריקאי מתנה חתימתו של הסכם תיירות מסוג זה בשינוי בדיניותה של ישראל בנושא מס הנ־סיעות לחו"ל.

הסעיף המרכזי בהסכם שלא הושג אמור היה להיות הסכמה של המי־משל לפטור גופים, חברות ומוסדות בארה"ב מחובת תשלום מס הכנסה על הוצאות קיום כנסים וועידות שנתיות שלהם בישראל. לעומת זאת, על פי נוסח מסמך ההבנה שהושג בין ישראל וארה"ב, מביעות שתי הממשלות את הכרתן ההדדית, כי הידידות בין שני העמים מתחזקת באמצעות התיירות.

שתי הממשלות, לפי נוסח מסמך ההבנה, "מקדמות בברכה ביקורי אורחים בכל אחת משתי המדינות ומביעות תקווה, כי אורחים ואיר־גונים של שתי הארצות יוסיפו להתקשר בהסכמים של ערים תאו־מות והתקשרויות משותפות אחרות שיעודדו תיירות דו־צדדית".

מסמך ההבנה נחתם במילים: "ממשלת מדינת ישראל מזמינה את עמה של ארצות הברית לבקר בישראל — הגם על הים התיכון. ממשלת ארצות הברית של אמריקה מאשרת את רצונה לקבל תיירים מישראל ומזמינה את העם בישראל לחזור — אמריקה להבין את רוחה".

החתימה על מסמך ההבנה הת־קבלה בקורת רוח רבה במשרד התיירות בירושלים, ויש כוונה להתהדר בו במסע פרסום לעידוד תנועת תיירות לישראל.

עורך את העמוד: אוריאל רייכמן

אל תעשה שום תוכניות בין 7 ל־9 בבוקר...
חדש במלון דן פנורמה תל־אביב
7 עד 9
מועדון שחיית בוקר לאנשי עסקים
• בשעות נעימות ולא חמות
• במרחק קפיצת ראש מכל מקום בתל־אביב
• במחיר מאוד מיוחד
• ארוחת בוקר קונטיננטלית בתשלום סמלי
• פינת התרעננות עם עיתון יומי
• תרגילים לשיפור השחיה בהדרכת המציל
• בריכת השחיה הפנימית הגדולה בעיר
המחיר: 150.— ש"ח + מע"מ בלבד (עד אוקטובר 86')
קפוץ על זה!
פרטים נוספים והרשמה: במשרד המכירות טל: 03-863311 מלון דן פנורמה תל־אביב
אנא שלחו לי פרטים נוספים:
שם ____
חברה ____
כתובת ____
מיקוד ____
אבקש את נציגכם ליצור עמי קשר טלפוני:
טל: ____
מלון דן פנורמה, רחוב קאופמן 10, תל־אביב

קבלת מודעות 24 שעות ב"דחוף"
מודעות משפחתיות דחופות וכל יתר סוגי המודעות ל"הארץ"
הבוקר הארץ / חדשות הארץ
מתקבלות:
24 שעות ביממה
ב"דחוף" דיזנגוף
רח' דיזנגוף 118 (מול כסית)
טל. 246363 239952

מגדל אשדר
סטנדרט
אשדר בונה מגדל דירות מיוחד במינו ובו דירות פאר בנות 2—5 חדרים. מטבח משוכלל, מזגן דירתי מפוצל, דלת בטחון, מחסן לכל דירה, בידוד מירבי, מהודר ומצופה שיש, מעליות לוויניים, והאיכות המפורסמת של אשדר.
גבוה
16 קומות מעל העיר. במערב רואים את הים, וכל גוש דן פרוש לרגליך. הקומה הראשונה היא בגובה קומה רביעית. בקומה האחרונה — פנטהאוז מפואר. גבוה גבוה, הרחק מהרעש והצפיפות.
בצפון העיר
באזור: יוקרתי ומבוקש. רחוב דוד ולנציאני, ליד צומת ארלוזורוב דרך חיפה. קרוב לכל מקום, למרכזי הקניות הגדולים של תל־אביב. צריך פעם לצאת מהעיר? גם זה פשוט.
לישון בשקט
בקומה ראשונה אתה כבר בגובה קומה רביעית. דלת בטחון לדירה כבר אמרנו. שומר צמוד בכל שעות היממה. אינטרקום ומערכת בקרה במגדל הכניסה. לחניונים שער אוטומטי הנפתח רק לדיירים.
והארכיטקט חינם!
הדירות המרווחות בנויות בשיטת ה־OPEN-SPACE. אתה מתכנן את הפנים של דירתך. ואם אתה רוצה עזרה בעיצוב — ארכיטקט פנים של אשדר עומד לרשותך ללא תשלום.
אשדר
מגדל אשדר — גבוה גבוה, אבל לא מגדל באויר. בונה אותו חברת "אשדר" — חברת הבניה הפרטית הגדולה בישראל, מיסודה של קבוצת אשטרום. נסיון, אמינות וביטחון.
סטנדרט גבוה בצפון העיר
פרטים והרשמה: משרד אשדר, רח' בן יהודה 190 א' ת"א. טל. 03-245575. סקסו־משרד מכירות, כיכר הנרייטה 50 ת"א טל. 455205, 448704, 421042
אשדר חברה לבניה בע"מ ויסודה של קבוצת אשטרום

صكنا من الأهل

صكنا من الرحل

חדשות המשק

בנק הפועלים החליט לארגן מחדש את פעילותו העסקית

שורת מינויים חדשים בהנהלת הבנק

מאת יהודה שרוני
כתב "הארץ" לענייני כלכלה

דירקטוריון בנק הפועלים, שהת־כנס בתחילת השבוע, החליט על ביצוע ארגון מחדש של תחומי פעי־לותו העיסקית של הבנק.

שינויים אלה נובעים מהתאמת פעילות הבנק להתפתחויות במשק ומהערכותו לפידיון בניית הבנקים בשנת 1988. השינויים מצביעים על קיום חלק ממסקנות ועדת בייסקי והנחיות הפיקוח על הבנקים, בכל הנוגע למבנה הבקרה הפנימית בבנקים. השינויים בפעילות העיס־קית יביאו לשורה של מינויים חדשים בהנהלת הבנק.

כמוסר בשינויים הבאים:

● פעילות חו"ל

הבנק מתכוון להרחיב את פעילותו בחו"ל, בנושאי גיוס כספים, הגדלת היקף הפעילות הבנקאית, ובהנה מחודשת של מערך הסניפים שם. אבי אולשנסקי, שכיהן עד כה כמשנה למנכ"ל הבנק, ימונה כ־אחראי על הפעילות הבינלאומית של הבנק. בכוונת הבנק גם להרחיב את פעילותו ביבשת צפון אמריקה, ולארגן בארה"ב מחדש את המנהלה האיזורית של הבנק. בראש המנהלה האיזורית המורחבת יעמוד עוזי הי־דיזר, המכהן כיום כמשנה למנכ"ל הבנק.

● ביקורת פנים

הבנק החליט למנות פונקציה חדשה של מבקר ראשי לבנק, אשר יהיה ממונה על מערך הביקורת הפנימית של הבנק בארץ ובחו"ל. אחריותו של המבקר תהיה כלפי יו"ר מועצת המנהלים של הבנק. לתפקיד החדש תמונה דבורה תומר, מי שכיהנה עד היום כממונה על נושאי כוח אדם בבנק.

● כוח אדם

יבוצע ארגון מחדש של מערך כוח האדם בבנק. במסגרת זו יהיה משה עמית, שיהיה אחראי על סניפי הבנק ועל הניהול האיזורי, אחראי גם על נושאי כוח האדם. שילוב זה נועד לתרום לייעול תהליכי העבודה וקבלת ההחלטות בתחומים אלה.

בד"וח מיוחד על כוח האדם, התעסוקה והאבטלה במשק

מאז הפעלת התוכנית הכלכלית שיעור האבטלה הוא כ־7 אחוזים

בדו"ח שהועבר לשר העבודה נאמר גם כי אחוז המובטלים הצעירים עלה ברבע הראשון של השנה ל־42.1%

מאת צבי זרחיה
כתב "הארץ" לענייני כלכלה

מאז הפעלת התוכנית הכלכלית, נע שיעור האבטלה סביב 7 אחוזים; ברבע הראשון של השנה חל גידול מתון באבטלה - כך נאמר בדו"ח על כוח האדם, התעסוקה והאבטלה במשק שהוגש אתמול לשר העבודה והרווחה, משה קצב.

בדו"ח נאמר, כי אחוז המובטלים הצעירים (גילאי 15־24) עלה ברבע הראשון של 1986 ל־42.1 אחוז, לעומת 40.5 אחוז ברבעון האחרון של 1985.

חלקם של הלא מועסקים, שלא עבדו ב־12 החו־דשים האחרונים, עלה באופן משמעותי מ־50.9 אחוזים ברבע האחרון של 1985 ל־54.2 אחוז ברבע הראשון של 86'. בתוך קבוצת הבלתי מועסקים גדל חלקם של המצטרפים החדשים לכוח העבודה.

גידול מתון באבטלה

על פי הדו"ח, חל גידול מתון באבטלה ברבע הראשון של השנה. מספר דורשי העבודה בלשכות למבוגרים עלה כנתונים מנוכי עונתיות מ־42.7 אלף ברבע האחרון של 85' ל־45.2 אלף ברבע הראשון של השנה הנוכחית - גידול של כ־6 אחוזים.

גוייסו עובדים למלונות אילת

עדנה אירידור, סופרת "הארץ", מוסרת: שירות התעסוקה הצליח לגייס בחודשים יוני־יולי 200 עובדים למלונות אילת. העובדים גויסו במסגרת כנסים בערים הגדולות שערך השירות בחודשים אלו, ושאליהם הגיעו יותר מ 800 מועמדים. 120 עובדים מתוך 200 שגויסו יתחילו מיד בעבודה במלון הספורט שייחנך בקרוב באילת. המלון שייך לרשת מלונות שרטל שבבעלות דוד לואיס.

62 אחוזים מהמפעלים באיזור הדרום זקוקים לעובדים

יונתן שרמן סופר "הארץ" לענייני כלכלה מוסר: סקר שנערך בתחילת החודש בעיירות הפי־תוח בדרום מגלה, שלא בכל איזור מוכה אבטלה מאויישים כל מקומות העבודה.

הסקר שנערך על ידי התאחדות התעשיינים הקיף 59 מפעלים באופקים, נתיבות ושדרות וכן מפעלים בבאר שבע. נמצא, כי ב־37 מהמפעלים זקוקים לעובדים נוספים מקצועיים ובלתי מקצוע־יים - כלומר 62 אחוזים מהמפעלים הנבדקים היו זקוקים לכוח אדם.

ח"כ דוד ליבאי: מתיישבי גבול הצפון עלולים לנטוש המושבים

ועדת הכנסת לענייני ביקורת המדינה דנה במצוקת המגזר החקלאי

מאת עדנה אירידור

יו"ר ועדת הכנסת לענייני בי־קורת המדינה, ח"כ דוד ליבאי הודיע אתמול, כי מתיישבי גבול הצפון עלולים לנטוש את משקיהם, אם לא יימצא פתרון למצוקתם הכספית.

לישיבת הוועדה שדנה אתמול במצוקת המגזר החקלאי, הוזמנו נציגי מושב מרגליות בצפון, אשר נקלע למצוקה כלכלית בעקבות התמוטטות ארגון הקניות של מושבי הגליל. למושב יתרת זכות של 1.5 מיליון דולר בארגון הקניות, אך בשל פשיטת הרגל של הארגון ירד כספם לטמיון.

נציגי המושב ביקשו את עזרת הוועדה לביקורת המדינה בהחזרת כספם. ח"כ ליבאי נענה לפניה וזימן לישיבת הוועדה בשבוע הבא את שרי האוצר והחקלאות וכן את נציגי הסוכנות והבנקים כדי למצוא פתרון מיידי לבעיה.

שר החקלאות שהשתתף בדיון אמר, כי השנה היא שנה רווחית לחקלאות. המשבר המושבים הוא כתוצאה מניהול מדיניות כושלת בשנים קודמות, שאותה הגדיר כמדיניות של הפקרות הגובלת בפשע. הוא גילה בוועדה, כי העביר מכסות יצור בין השאר לביצים ופטר־מים ממושבים במרכז הארץ לישובי הצפון, כדי לסייע להם במצוקתם.

מושבי המרכז שלא קיבלו גזירה זו הגישו תביעה לבג"ץ נגד השר, והיא תידון בשבוע הבא.

ח"כ דן תיכון דרש לפרק מייד את ארגוני הקניות אשר הפכו נטל על המושבים. ההסתבכויות הכספיות של המושבים נובעות, לדבריו, מני־הול כושל של ארגוני הקניות, שפעלים משיקולים פוליטיים ולא כלכליים. עוד דרש שלא להמשיך להזרים כספים למושבים ללא תכנון מראש.

ח"כ רפאל איתן אמר כי מושבי הצפון מהווים חלק בלתי נפרד של מערך הביטחון בצפון ולפיכך יש להעניק להם עדיפות במכסות ייצור.

האוצר העביר לאישור תקנות חדשות לצמצום התחרות בין חברות הביטוח בענף הרכב

מאת יהודה שרוני

משרד האוצר העביר לאישור ועדת הכספים של הכנסת תקנות חדשות, שנועדו לצמצם את התח־רות בין חברות הביטוח בענף הרכב.

במסגרת התקנות, שיכנסו ל־תוקפם בקרוב, יתבקשו חברות הבי־טוח להעביר לאוצר את תעריפי הרכב אותם הם מתכוונים לגבות במסגרת הסדרי הביטוח. חברות הביטוח יתבקשו לשמור את התערי־פים בכל תקופת היותם בתוקף, ופ־קידי האוצר יפקחו על אכיפת תעריפים אלה.

תעריפי הביטוח החדשים יכללו גם את פירוט ההנחות, אותם מתכוונות חברות הביטוח להעניק לקבוצות עובדים. במסגרת התקנות החדשות, יקבעו תעריפים שונים לכל אחד מסוגי הרכב, שיחולקו לקבוצות שונות על פי שנת הייצור ונפח המנוע.

1.66 מיליון ד' הפסד ל"דשנים וחומרים כימים"

מאת יונתן שרמן

חברת "דשנים וחומרים כימיים" היא הראשונה בקבוצת "כימיקלים לישראל" המפרסמת דו"חות כס־פיים. הדו"חות מצביעים על הפסד של 1.66 מיליון דולר בשנה המסתיימת במארס '86 בהשוואה לרווח של 3.66 מיליון דולר בת־קופה המקבילה אשתקד.

מכירות החברה נותרו ברמה דומה לרמת המכירות בשנה הקודמת - בערך כ־80 מיליון דולר. החברה מציינת, כי המשבר בחקלאות, שלא הביא לגידול במכירות, פגע בין השאר ברווחיותה.

ערכה את העמוד: רחל דגה

המראות ונחיתות

(ע). להלן ההמראות והנחיתות בנמל התעופה בן־גוריון היום:

המראות

ב־0100 אל־על (1001) לניו־יורק, ב־0645 פאן אמריקן (119) לפאריס, ניו־יורק ומיאמי, ב־0710 אל־על (571) לבוקרשט, ב־0720 לופטהאנזה (609) למינכן ופרנקפורט, ב־0725 טי.וו.איי. (803) לפאריס, ניו־יורק וסן פרנסיסקו, ב־0725 טי.וו.איי. (825) לפאריס, בוסטון ושיקאגו, ב־0750 סוויסאייר (333) לציריך, ב־0805 אייר פראנס (139) לפאריס, ב־0830 אל־על (323) לפאריס, ב־0900 אל־על (385) לרומא, ב־0910 ק.ל.מ. (526) לאמסטרדאם, ב־0920 ס.א.ס. (774) לקופנהאגן, ב־0930 אל־על (035) לאמסטרדאם וניו־יורק, ב־0950 אולימפיק (302) לאתונה, ב־1000 אל־על (345) לג'נבה, ב־1030 אל־על (347) לציריך, ב־1045 אל־על (393) לברצלונה, ב־1100 אל־על (357) לפרנקפורט, ב־1110 ארקיע (911) ללונדון, ב־1130 אל־על (315) ללונדון, ב־1200 אל־על (387) לרומא ולונדון, ב־1300 טראנסאוויה (5758) לרודוס, ב־1420 אוסטריין אייר ליינס (714) לוינה ולזלצבורג, ב־1500 אל־על (377) לקופנהאגן, ב־1610 אייר הולנד (10) ללרנקה ואמסטרדאם, ב־1620 דן אייר (5687) לברלין ומינכן, ב־1630 לופטהאנזה (605) לפרנקפורט, ב־1650 סטרלינג (696) לקופנהאגן, ב־1720 דן אייר (4965) ללונדון, ב־1730 סבנה (204) לבריסל, ב־1745 סאוט אפריקן אייר וויס (265) לרומא, ליסבון ויוהנסבורג, ב־1815 אליטליה (הדל) לרומא, ב־1955 אל־על (443) לקאהיר, ב־2145 סייפרוס אייר וויס (429) ללרנקה.

נחיתות

ב־0010 אל־על (314) מאמסטרדאם ובריסל, ב־0205 אל־על (1318) מלונדון, ב־0615 אל־על (004) מניו־יורק, ב־1210 טראנסאוויה (425) מאמסטרדאם, ב־1315 טי.וו.איי. (884) מניו־יורק, ב־1330 אוסטריין אייר ליינס (711) מוינה, ב־1335 אל־על (572) מבוקרשט, ב־1435 אל־על (010) מטורונטו ומונטריאול, ב־1435 אל־על (204) מבוסטון ומונטריאול, ב־1435 אל־על (210) ממיאמי ומונטריאול, ב־1500 אייר הולנד (09) מאמסטרדאם, ב־1515 דן אייר (5686) ממינכן וברלין, ב־1520 לופטהאנזה (604) מפרנקפורט, ב־1540 סטרלינג (695) מקופנהאגן, ב־1545 סאוט אפריקן אייר וויס (264) מיוהנסבורג, ליסבון ורומא, ב־1615 סבנה (203) מבריסל, ב־1620 דן אייר (4964) מלונדון, ב־1625 אל־על (036) מניו־יורק ואמסטרדאם, ב־1705 אליטליה (746) מרומא, ב־1710 פאן אמריקן (114) מסן פרנציסקו, ניו־יורק ופאריס, ב־1730 אל־על (386) מרומא, ב־1815 ס.א.ס. (773) מקופנהאגן, ב־1825 ק.ל.מ. (525) מאמסטרדאם, ב־1905 סוויסאייר (332) מציריך, ב־1925 אל־על (324) מפאריס, ב־1940 אל־על (346) מג'נבה, ב־2010 אל־על (348) מציריך, ב־2055 סייפרוס אייר וויס (428) מלרנקה, ב־2055 אל־על (394) מברצלונה, ב־2100 אל־על (358) מפרנקפורט, ב־2110 אולימפיק (301) מאתונה, ב־2220 ארקיע (912) מלונדון, ב־2250 אל־על (316) מלונדון, ב־2320 אל־על (444) מקאהיר, ב־2330 טארום (245) מבוקרשט.

זמן ההמראות והנחיתות אינו סופי. ויש לוודאו כשעתיים לפני הזמן הנקוב לעיל. בטלפון: 381111.

להשכרה
600 מ"ר אולם ותצוגה.
מיוחד במינו על 3.5 דונם
מגרש (עם פיתוח מלא)
באיזור ראשון לציון – חולון
ליד מפעל גלי
התאמה לדרישות הלקוח.
אנגלו סכסון ת"א 03-286181.
אנגלו סכסון חולון 03-846283.
אנגלו סכסון
זה נכס בשבילך.

מנכ"ל קרן נתיב:

האוצר חייב להעלות את שיעור ההפרשות של העובדים לקרנות פנסיה

מאת יהודה שרוני
כתב "הארץ" לענייני כלכלה

משרד האוצר חייב לפעול להע־לאת שיעור ההפרשות של העובדים לקרנות פנסיה, על מנת למנוע משבר. על־פיו עלולות הקרנות להיקלע בעתיד למשבר - כך אמר ראובן אבל, מנכ"ל קרן נתיב, במסיבת ע־תונאים לרגל הצגת הנתונים השנ־תיים של הקרן.

אבל אמר, כי השכר הממוצע לחודש לפנסיונר בנתיב הוא 500 שקל לחודש ולשם השוואה השכר הממוצע במשק הוא 900 שקל בחודש. קרן נתיב שילמה ל־8700 גימלאיה בשנת 1985 30 מיליון שקלים בתשלומי גימלה שונים כמו זקנה, נכות ושארים. ההון של קרן נתיב גדל ריאלית ב־6 אחוזים, לעומת 1984 והסתכם השנה ב־607 מיליון שקל.

מנכ"ל קרן הפנסיה נתיב אמר, כי הנהלת הקרן, המבטחת קרוב ל־30 אלף חברים, דוגלת בהמשך כה־שוואת השכר לשכר הממוצע במשק, כשיטה הקובעת לצורך תש־לומי הפנסיה. מנכ"ל נתיב גילה, כי ד"ר צבי ליבר מונה כבודק, שיקבע כה הריבית שצריכות קרנות הפנסיה לקבל בעבור השתתפותן בהסדר פי־רון המניות הבנקאיות שהוחזקו על־ידי סולל בונה. קרנות הפנסיה פדו בעבור סולל בונה מניות הסדר בהיקף של 45 מיליון דולר, ו־30 מיליון דולר מתוכם אינם נחשבים כהשקעה מוכרת.

הסיוע למושבים במצוקה יועבר תוך שבועיים

האוצר מתנה הסיוע בקבלת נתונים בדבר חובותיהם הכספיים והצעות להבראתם

מאת צבי זרחיה
סופר "הארץ" לענייני כלכלה

הסיוע הממשלתי למושבי חקלאות במצוקה יועבר בתוך עשרה ימים עד שבועיים, אם יגישו המושבים וארגוני הקניות כבר בימים ה־קרובים את הנתונים שדורש האוצר בדבר חובותיהם הכספיים והצעות להבראתם.

בשלב ראשון יועברו למשקים שבמצוקה 25 מיליון דולר. 15 מי־ליון דולר מסכום זה יינתנו על ידי הממשלה והיתר על ידי החטיבה להתיישבות בסוכנות. בשלב מאוחר יותר יינתן סיוע נוסף למושבים, לפי הסכמת הוצאותיהם לטווח הארוך. לאחר הבנה עם הבנקים יי־מנעו אלה מהפעלת לחץ מיידי על המושבים.

הוועדה להכנת תוכנית לחיזוק מיגזר המשק החקלאי המשפחתי, בראשות סגן הממונה על התקציבים באוצר, איתמר גיבתון, גיבשה בימים האחרונים שורת קריטריונים. על־פיהם יינתן הסיוע למושבי חקלאות במצוקה. הקריטריונים לסיוע מת־ייחסים להיקף החוב ולתוכנית הבראה של המשק המשפחתי. לשם דיון בוועדה על המושבים וארגוני הקניות להציג לוועדה נתונים אלה בימים הקרובים.

במשרדים הכלכליים אומרים, כי מרבית חובותיהם של המושבים החקלאיים אינם נובעים מהפעלת התוכנית הכלכלית, אלא מצורות ני־הול מקולקלות. באוצר אומרים, כי ארגוני הקניות ורבים מהמושבים החקלאיים לא ניהלו את עסקיהם באופן הנדרש וחלקם התרחבו לע־תים ללא כל הצדקה והסתבכו בחובות כספיים כבדים.

אושר מבצע לאיתור נהגי מוניות המסרבים להסיע נוסעים ומפקיעים מחירים

מאת זוהר בלומנקרנץ
כתב "הארץ" לענייני תעופה

מבצע ביקורת ארצי שנועד לאתר נהגי מוניות המסרבים להסיע נוס־עים - תיירים מחו"ל וישראלים - או המפקיעים מחירים, גובש ואושר לביצוע בימים אלה במשרד ה־תחבורה.

אתמול נערך בנמל התעופה בן־גוריון בלוד טקס חלוקת פרסים ות־עודות הוקרה לנהגי מוניות משתי התחנות הפועלות במקום - "צבר" ו"הדר" שהצטיינו במבצע "הנהג הארצי". שישה נהגים, שלושה מכל תחנה, זכו בפרסים ועוד עשרה נה־גים זכו בפרסי הוקרה.

הזוכים נקבעו ע"י ועדת שופטים ביוזמת, בראשותו של מנהל נתב"ג מוטי הבי, על סמך 1500 גלויות הערכה שהתקבלו מתיירים מחו"ל ומישראלים. במהלך המבצע חולקו כעשרות אלפים גלויות להערכת נהגי המוניות על פי קריטריונים של איכות השירות. מנכ"ל רשות שדות התעופה, צבי טוב ארי, אמר בטקס, כי הוא לא רואה בסיום המבצע סגירת מעגל. אלא המשך התחרות והבדיקות הצלחה על רצף כולל.

יו"ר איגוד נהגי המוניות אברהם מצא, הזהיר כי כל עוד לא יימצא פתרון ממשלתי לבעיות המעיקות על ציבור נהגי המוניות ימשך המצב כפי שהוא. לדבריו מדובר בקבוצה קטנה של נהגי מוניות שאינם חברים בארגון המכתימים בהתנהגותם את ציבור נהגי המוניות כולו.

היום דיון במשבר בענף המוניות

עדנה אירידור סופרת "הארץ" מוסרת, כי ועדת הכלכלה של הכנסת תדון היום במשבר בענף המוניות.

במהלך החודשים האחרונים גברו בין נהגי המוניות תופעות של סרוב לבצע נסיעות בלתי רווחיות, אי הפעלת מונה והפקעות מחירים. תופעות אלו התפתחו בעקבות עליה דרסטית שחלה לדברי בעלי ה־מוניות בתעריפי האוטובוסים בח־ברות הציבורית. הדבר הוזיל את הנ־סיעה במונית ויצר ביקוש מוגבר לשירות זה.

גפן קופת תגמולים ליד בנק דיסקונט בע"מ

הודעה

האסיפה הכללית השנתית הרגילה של הקופה

תתקיים ביום 19.8.86 בשעה 11.30 באולם הישיבות של בנק דיסקונט לישראל בע"מ, רח' יהודה הלוי 27, תל־אביב.

על סדר היום:
1. קבלת המאזן וחשבון רווח והפסד לשנה שנסתיימה ביום 31.12.85 ודיון בהם ובדו"ח המנהלים ורואי החשבון המוסמכים.
מינוי רואי החשבון של הקופה וקביעת שכרם.
3. דיון בעניינים אחרים שאפשר לדון בהם באסיפה כללי רגילה.

המנהלים

תשקיף

כור הנפקות בע"מ*

(בתשקיף זה: "החברה")

הנפקה של

סדרה של אגרות חוב רשומות על שם 1991–2000 (סדרה 3) בערך נקוב כולל של 36,000,000 שקל חדש, נושאות ריבית בשעור של 7.5% לשנה, צמודות קרן וריבית לשער היציג של הדולר של ארה"ב (להלן: "דולר") או למדד המחירים לצרכן (להלן: "מדד"), לפי הגבוה מביניהם כמפורט להלן, מתוכן אגרות חוב בערך נקוב כולל של 35,625,000 שקל חדש, מוצעות לציבור במכרז במחיר מינימלי השווה לערכן הנקוב (100%).

מחיר ההנפקה שיקבע במכרז עשוי להיות גבוה מהמחיר המינימלי.

כור השקעות בע"מ, חברה בת של חברת האם של החברה, התחייבה בהתקשרות מוקדמת, לרכוש למחרת סגירת רשי־מות ההחתימות במכרז, במחיר ההנפקה שיקבע במכרז, את אגרות החוב הנותרות, בערך נקוב כולל של 375,000 שקל חדש, וזאת כמלאי לצורך הבטחת מסחר סדיר באגרות החוב, כמובא בעמודים א־2 ו־א־6 בתשקיף.

אגרות חוב שלא תרכשנה על ידי הצבור במסגרת המכרז, אם תהיינה כאלה, תוצענה לציבור אחרי סגירת המכרז, במחיר השווה לערכן הנקוב (100%), בתוספת ריבית והפרשי הצמדה שיצטברו עד ליום התשלום בעד אגרות החוב, כמפורט בתשקיף.

תשלום לפי הסכום הגבוה

כל תשלום על חשבון ריבית, או קרן וריבית ביחד (במועדים בהם חל גם תשלום קרן וגם תשלום ריבית) ישולם למחזיקי אגרות החוב לפי הסכום הגבוה מבין החישובים שיתקבלו בכפיפות לתנאי ההצמדה לדולר או ההצמדה למדד כמובא בעמוד א־7 בתשקיף.

הבורסה טרם נתנה את הסכמתה העקרונית לרישום אגרות החוב מהנפקה זו. אם לא תתקבל הסכמתה האמורה עד לפתיחת רשימת החתימות, תתבטל ההנפקה.

סך כל עמלות החיתום, ההפצה והריכוז שהחברה תשלם בקשר עם הנפקה זו לא יעלה על 6% מתמורת ההנפקה של אגרות החוב.

הבטחון לטובת מחזיקי אגרות החוב הוא ערבות כור תעשיות בע"מ, החברה האם של החברה שהיא ערבה לתשלום המלא של כל סכומי הקרן והריבית של אגרות החוב מסדרה א, מסדרה 4 שהחברה עומדת להנפיק בערך נקוב כולל של 16,500,000 שקל חדש, ומהסדרות הקודמות שהונפקו על ידי החברה. היתרה המשוערכת לתאריך התשקיף של אגרות החוב מהסדרות הקודמות היא 58,574,000 שקל חדש. הערבות אינה מובטחת בבטוחות.

הנאמנים:	חברת נאמנות של בנק הפועלים בע"מ** חברה לנאמנות של בנק דיסקונט לישראל בע"מ
הערב:	כור תעשיות בע"מ***
החתם:	כור השקעות בע"מ*

* חברה בת של כור תעשיות בע"מ
** החברה והנאמן זה נמנים עם קבוצת החברות של חברת העובדים.
*** החברה האם של החברה.

כ"ג בסיון, תשמ"ו
30 ביוני, 1986

כור הנפקות בע"מ

הודעה על קבלת הסכמתה העקרונית של הבורסה לרישום אגרות חוב מסדרות 3 ו־4 והמועד להזמנת אגרות חוב

הבורסה לניירות ערך בתל־אביב נתנה את הסכמתה העקרונית לרישום אגרות החוב מסדרה 3 ומסדרה 4 של החברה המוצעות לציבור על פי תשקיפים שפורסמו ביום 30 ביוני 1986.

הנפקת אגרות־החוב מסדרה 4 הוזמנה במלואה ביום 17.7.1986 בהתאם לאמור בעמוד א־3 של תשקיף החברה לגבי סדרה של אגרות חוב רשומות על שם 2000־1991 (סדרה־3) בערך נקוב כולל של 36,000,000 ש"ח, נושאות ריבית בשעור של 7.5% לשנה, צמודות קרן וריבית לשער היציג של הדולר של ארה"ב (1.4933 ש"ח), או למדד המחירים לצרכן (145.7 נקודות), לפי הגבוה מביניהם, **תפתח רשימת החתימות במסגרת המכרז ביום 24 ביולי 1986 שעה 08.30 בבוקר ותסגר בו ביום בשעה 1.30 אחרי הצהריים.**

אגרות החוב שלא תירכשנה במסגרת המכרז, תוצענה לציבור במסגרת הצעה רגילה, כפי שנקבע בעמוד א – 5 לתשקיף האמור. רשימת החתימות במסגרת ההצעה הרגילה תפתח ביום 28 ביולי 1986 ותסגר ביום 30 בספטמבר 1986.

הודעה זו אינה מהווה הזמנה לרכוש את אגרות החוב האמורות.

כור הנפקות בע"מ

אנו משתתפים בצערו של חברנו
פרוצ'נסקי דן
במות עליו האם
זהבה
בית־אורים

לרגל בואו לארץ של
אלי מצנדורף
בנם של
רלה והנרי מצנדורף ז"ל
ייערך טקס גילוי מצבה בבית־העלמין החדש בחולון.
הטקס ייערך מחר יום רביעי ט"ז תמוז תשמ"ו בשעה 18.00 (23/7/86).
לפרטים: אלי מצנדורף, מלון פלזה טל. 03־299555 חדר 1004

כבר חלפה שנה לפטירתה של אמנו וסבתנו היקרה
זהבה בריקר ז"ל
נעלה לקברה להתייחד עם זכרה ביום חמישי י"ז תמוז תשמ"ו 24.7.86 בשעה 17.00 בבית העלמין בקרית שאול
נפגשים על יד השער
המשפחה האוהבת

בית שבי ציון
מודיע בצער על פטירתה של חברתו
רות עניתי ז"ל
ומשתתף בצער המשפחה
ההלויה תיערך היום ב"ז תמוז תשמ"ו 22.7.86 בשעה 16.30

לשרה מרום והמשפחה
אתכם באבלכם הכבד על מות האב
אברהם קופילוביץ ז"ל
עובדי משרד
יעקב מרכוס בע"מ

בצער וביגון אנו מודיעים על פטירת יקירנו
אברהם קופלוביץ ז"ל
בן ראובן ז"ל
ההלויה התקיימה אתמול יום ב' י"ד תמוז תשמ"ו 21.7.86
השבעה בבית המנוח רח' וילסון 4 ת"א

המתאבלים:	
אשתו:	איטה
בנותיו וחתניה:	שרה ואריה מרום, בלהה והצ'י
נכדיו:	עמוס, טל, עידן, נועם ותמר גיסיו וגיסותיו, בני הדודים וכל בני המשפחה

בצער רב אנו מודיעים על מותה של אימנו
הילדגרד שטנר
שנפטרה בשבת 19.7.86 בוינה
משפחות
שטנר אורנן

למשפחת רורברג
אתכם באבלכם על פטירת
מרדכי רורברג ז"ל
רוטשטיין ־ גיצלטר

לסלע צביקה וכל המשפחה
משתתפים באבלכם
במות
האב
שירן ליבר יועצים

לד"ר דב זינגר
אתך בצער ובאבל על מות אביך
בעבודתך ובמצוקת המשפחה
תמצא נחומים
קופ"ח מאוחדת
ההנהלה הרופאים והעובדים

במלאת שנה לפטירתה של יקירתנו האהובה
שילה כרמל
נתייחד עם זכרה. נפגש בכניסה לבית הקברות בקרית שאול
ביום חמישי, 24 ביולי בשעה 17.00
יוסי ושי כרמל וב"ב

במלאת שלושים לפטירתו של יקירנו
אברהם גינת ז"ל
מחלוצי תעשיית העץ בארץ
תתקיים אזכרה מחר יום רביעי ט"ז תמוז תשמ"ו 23.7.86 בשעה 16.30 בחלקת חברי ההגנה בבית העלמין "נחלת יצחק" בחולון.
נפגשים ליד השער הישן.
המשפחה

ספורט

בעריכת יחיאל ארזי

שוויץ תארח את ישראל בגמר האירופי באוקטובר

הכניעה את הונגריה 3–2 בבודאפשט

גביע דייויס

בודאפשט (אי־פי ושרות "ספורט הארץ"). שוויץ, שהכניעה כאן את הונגריה 3–2, תהיה היריבה של טניסאי ישראל בגמר האירופי האיזורי (בית ב') של גביע דייויס. המיפגש אמור להיות ב־3–5 באוקטובר בשוויץ.

ההונגרי באלאז' טארוצי בן ה־32 השווה את המצב הכללי ל־2–2, כאשר גבר 4–6, 7–5, 6–8, 10–8, 4–6 על השווייצי רולאנד שטאדלר. המישחק הופסק שלשום בשל גשם במערכה הרביעית, ביתרון 6–7 לטארוצי, וחודש אתמול. אבל השווייצי יעקב לאשק הישווה את הכף, כאשר גבר בקלות 6–2, 6–3, 6–4 על שאנדור צ'אפו במישחק החמישי והמכריע.

ישראל, שניצחה בסוף השבוע את הולנד 3–1 בהאג, עלתה לגמר זו השנה השלישית ברציפות.

אוסטריה, שהשלימה אתמול ניצחון 3–2 על רומניה, תתמודד בגמר האירופי בבית א' עם צרפת. תומאס מוסטר ניצח במישחק המכריע את הרומני אנדריי דירזו 6–2, 6–3, 6–2.

במכסיקו סיטי עלתה ארה"ב לחצי הגמר של הבית העליון, בו תתמודד עם אוסטרליה, אחרי שהשיגה עמדת ניצחון של 3–1. סים מאיוט גבר על ליאנדרו לאוזאל 7–5, 4–6, 6–0, 6–4, 9–7. המיפגש האחרון בין גילברט למאסייל כבר לא ישנה דבר.

דנמרק הדיחה את בריטניה ממישחקי גביע הנשים בפראג

פראג (אי־פי). נבחרת הנשים של צ'כיה פתחה כאן את מישחקי גביע הפדרציה בטניס בניצחון 3–0 על יוון. ארגנטינה, עם גבריאלה סאבאטיני, ניצחה את אורוגוואי 3–0. דנמרק סיפקה את ההפתעה הראשונה של המישחקים, כאשר ניצחה את בריטניה 3–0 והדיחה אותה מן הטורניר.

שאר התוצאות: דרום קוריאה — מצרים 3–0, שווייץ — מלטה 3–0, יוגוסלוויה — נורווגיה 3–0, אוסטרליה — הונגריה 2–1, קנדה — הולנד 1–2.

● פאם שרייבר מארה"ב ניצחה את בת־ארצה לורי מקניל 6–4, 6–2 במישחק הגמר של טורניר ניופורט.

אתם כותבים שטויות

כאן ספרד

מאת מיכאל קרנן

מדריד (מיוחד ל"ספורט הארץ"). "אל תפריע לי כאשר אני מדבר עם ידיד מישראל". כך הגיב בובי נייט, מאמן הכדורסל האמריקאי הנודע, כאשר המתורגמן ניסה לתרגם את תשובתו לשאלה שהפניתי לו בפגישה עם עיתונאים בשבת. "כשאני מדבר עם מישהו, כולם שותקים". אמר המאמן בסוף הדיון, כי שהוביל את ארה"ב לזכייה במדלית הזהב במשחקי לוס אנג'לס.

האמת, אינגו ידידים. במשך הכל מסרתי לו ד"ש מצבי שרף, שהיה אצלו בהשתלמות. אבל משום מה הוא זכר אותי ולא התחשב כלל בעובדה שמסביב ישבו עוד כ־20 עיתונאים, מרביתם דוברי ספרדית בלבד. הוצה לשוחח עמי. זה רק מראה איזה טיפוס מיוחד הוא מאמנה של אוניברסיטת אינדיאנה, האיש שמשחק ההגנה הוא כל חייו. "אני מכיר אולי שני עיתונאים שמבינים כדורסל. כל מה שאתם כותבים הן שטויות. אין לכם שום הסבר". כך הוא פתח את השיחה שנערכה במשרד של אולם אסטודיאנטס שם מתקיימת השתלמות מאמנים.

נייט יורה חופשי. לעיתונאים הספרדים הוא אומר, "אין לכם כושר, יש לכם את המאמן הטוב ביותר מחוץ לגבולות ארצות הברית. ואיש עוד מעיזים לכתוב עליו ביקורות. מלבד האיסלקי נבבה, הוא היחיד באירופה, העומד על הגנה, עם השחקנים העומדים לרשותו, הוא מפיק את המאכסימום".

בובי נייט אומר שאירופה, דרום־אמריקה ואסיה, התקדמו הרבה בכל מה שקשור במשחק ההתקפה. אבל ההגנות עדיין חלשות. "זו הסיבה שנבחרת צעירה, ארצות הברית, לכאן הגיעה לגמר. הכל משום שיש לה הגנה מצויינת". הוא מתח ביקורת על ארצו שאינה מתייחסת כלל לאליפות זו "פגשתי כאן עיתונאי אמריקאי אחד בלבד. איך יכול להיות דבר כזה. איני יכול להבין זאת".

הנושא של השתלבות אירופים בכדורסל המקצועני, צץ ועולה בכל פגישה עם מאמן אמריקאי. לנייט אין ספיקות: "אף אחד שראיתי כאן לא יכול לשחק ב־אן.בי.אי. מלבד סאבוניס. בתנאי שישנה את ההתייחסות שלו למשחק. פטרוביץ' יכול להיות שחקן קולג' טוב. אבל אצל המקצוענים אין לו סיכוי. איש לא יתן לו לכדרר כאות נפשו וזה הרי העסק העיקרי שלו. כמו כן ההגנה שלו חלשה מאוד".

הפגישה עם נייט נערכה שעה קלה אחרי שישבנו במחיצתו של קיי.סי. ג'ונס, מאמנה של אלופת ה־אן.בי.אי. בוסטון סלטיקס. ואיזה הבדל. לעומת בובי הנוקשה וחריף הלשון, ג'ונס השחור הוא ג'נטלמן אמיתי. כך גם בעבודה עם הקבוצה הטובה בעולם. "אני מאמין במשמעת בבזל. אני עובד עם מקצוענים והם יודעים מה מצפים מהם", הוא אומר. "אני מאפשר להם גם להתבלט במשחק ולא מגביל אותם למסגרות נוקשות".

ג'ונס מודה שקשה לעבוד עם כל כך הרבה כוכבים, כל אחד עם השגעונות שלו. "אבל יש לי בעיה. אני שונא להפסיד. כל חיי הייתי ווינר. זכיתי בשני תארי אליפות כסטודנט באוניברסיטת סן־פרנציסקו, ולאחר מכן שמונה פעמים כשחקן של בוסטון. התרגלתי לזה. ועם הכוכבים שיש לי בבוסטון אני ממשיך באותה דרך. איפה אמצא עוד שחקנים כמו בירד, מקהייל ואיינג'. כאר־כותים, במשחק, החלק שלי קטן מאוד. הם צריכים לעשות את העבודה, והם עושים".

ג'ונס ניאות לבחור את הנבחרת המצטיינת של ה־אן.בי.אי. לפי בקשתי: בירד, מג'יק ג'ונסון, מקהייל, אולאג'ואן וג'ורדן. הוא מתרשם לטובה מאליפות העולם. "הכדורסל שאני רואה מתפתח ברמה גבוהה בכל מה שקשור להתקפה. משחק ההגנה לוקה בחסר. מלבד נבחרת ארצות הברית. ראיתי כאן שחקנים מצויינים: סאבוניס שחקן הציר הלבן הטוב ביותר בעולם. הוא ופטרוביץ' יכולים לשחק בכל קבוצה ב־אן.בי.אי. (ומרים את נייט). גם אוסקר ומרטין שחקנים טובים מאוד".

הוא מספר לנו שבשעות הפנאי הוא אוהב לשיר שירים של פעם, בלווי תזמורת. הספרדים שואלים אותו אם הוא מכיר את חוליו איגלסיאס. הוא מכיר. [illegible] בובי נייט לא היה עושה זאת.

הכדורסלנים חזרו מספרד: האחד לאסוף המצטיין (מימין) התקבל בפרחים, וקפטן הנבחרת מיקי ברקוביץ' — על ידי רעייתו וילדיו. (הצילומים: עוזי קרן)

הכדורסלנים חזרו מאליפות העולם בספרד

ברקוביץ' דחה פרישתו מהנבחרת עד אחרי אליפות אירופה ב־1987

המאמן שרף: המקום השביעי הישג גדול ● לאסוף היציב ביותר

כדורסל

מאת גיא צוקר, סופר "ספורט הארץ"

קפטן נבחרת ישראל בכדורסל, מיקי ברקוביץ', דחה את פרישתו מן הנבחרת עד אחרי אליפות אירופה שתהיה בשנה הבאה ביוון. אתמול, עם שובם של הכדורסלנים מספרד, אמר ברקוביץ': "לאחר שיחות רבות ונסיונות שיכנוע רבים דחיתי את פרישתי. אפרוש אחרי אליפות אירופה ביוון. המקום השביעי באליפות העולם הוא ההישג השני בטיבו של הכדורסל הישראלי, לאחר הזכיה בסגנות אליפות אירופה ב־1979".

מאמן הנבחרת, צבי שרף, אמר: "מבחינה אובייקטיבית זה הישג גדול. מי שלא ראה את כל המישחקים אינו יכול להעריך את ההישג, מכיוון שקשה היה לקבל תמונה כוללת מן השידורים בטלוויזיה. הקושי העצום של מישחק כמעט בכל יום גרם לכך, שלא נשמור על רמה אחידה. השחקן הטוב ביותר בנבחרת היה האחד לאסוף, מכיוון שהיה היציב ביותר וגם משום ששיחק מספר הדקות הגדול ביותר".

לאסוף עצמו סיפר, שלאחר המשחק עם יוון סבל מיחושים עזים בבירכיו ורק בזכות טיפולו המסור של המעסה משה אורגד הצליח להתאושש במישחק האחרון מול קובה. "ההישג שלנו גדול. לא ציפיתי למקום השביעי. בסך הכל רצינו לעלות שלב אחד ולהצליח לתפוס את המקום השביעי". לאסוף אמר כי עד סוף השבוע יטוס לארצות הברית, לחופשה קצרה.

מהרכבה של הנבחרת, ששבה אמש, נעדרו לאון מרסר ומוטי דניאל, שטסו מספרד לארצות הברית.

גיזבר איגוד הכדורסל, יצחק פוקס, אמר שכל שחקן יקבל פרס: סוף שבוע זוגי במלון וכן שי יקר שעדיין לא הוחלט עליו. "איננו יכולים להעניק מענקים בסדר גודל של 15 אלף דולארים, כפי שהתחייבו בהקשר של נבחרת הכדורגל. לאיגוד הכדורסל חסר הכסף לכך", אמר פוקס.

כדוריד

ישראל מתכוננת לארח אליפות העולם בדרג ג'

נשיאות ההתאחדות לספורט אישרה אתמול לאיגוד הכדוריד להגיש רישמית את מועמדות ישראל לאירוח אליפות העולם בדרג ג'. האליפות תהיה בינואר 1988 וישתתפו בה 14 נבחרות.

הבקשה תועלה לראשונה בספטמבר בקונגרס מדינות מערב אירופה, בו יש תמיכה רחבה בישראל. הנושא יועלה שוב לאישור סופי בקונגרס איגוד הכדוריד העולמי, שיהיה בחוף־השנהב באוקטובר. מדינה נוספת, המעוניינת באירוח המישחקים, היא יוון.

טור דה פראנס

הינו ניצח בקטע ה־18, למונד עדיין מוביל

אלפ דהואז (אי־פי). הרוכב הצרפתי ברנאר הינו ניצח אתמול בקטע ה־18 של הטור דה פראנס, שהסתיים כאן, כשהוא מקדים את האמריקאי גרג למונד, ששומר על יתרונו בדירוג הכללי.

כדורגל

מאת משה הרינגעם, סופר "ספורט הארץ"

גם בולגרי מועמד לאמן את הנבחרת

רשימת המאמנים הזרים, המועמדים לאמן את נבחרת ישראל, כוללת עתה גם מאמן נודע מבולגריה — גילה אמש אריה קרמר, סגן יו"ר הנהלת ההתאחדות וחבר ועדת החמישה, בישיבת חברי הוועדה המיקצועית והמזכירות. הוחלט אתמול, כי ההתאחדות תמשיך לתור אחר מועמד מחו"ל, שיתאים לתפקיד מאמן נבחרת ישראל. ועדת החמישה, שמונתה בזמנו לבחירת מאמן לאומי, תחדש כבר השבוע את פעילותה.

מחדש עלה כל הנושא מחדש בעקבות הודעה מפתיעה של היוגוסלווי ואליבור ואסוביץ', כי הוא מפסיק את המו"מ עם ההתאחדות הישראלית. ואסוביץ' היה אמור להגיע השבוע כדי לסיים את המו"מ ולחתום על החוזה. בדו"ח על פרשת ואסוביץ' נמסר אתמול, כי ככל הנראה ההתאחדות היוגוסלווית היא שמנעה ממנו לאמן מחוץ לארצו, מסיבות השמורות עימה.

במהלך הישיבה הועלו שמות של שני מאמנים בעלי מוניטין, האנגלי רון גרינווד שכיהן כמנהל נבחרת אנגליה והרומני יאן סטאנקולסקו, המנהל עם הצוות הלאומי של ארצו.

אריה קרמר אמר כי זו רק רשימה חלקית. לדבריו היא כוללת בשלב זה גם שני מאמנים מפולין ומאמן מבולגריה. אך גם זה אינו סוף פסוק, והוועדה תבחן הצעות או מועמדים נוספים. [illegible] קרמר, כי הוא עצמו העלה אותה בעקבות פניה של המאמן הבולגרי באמצעות צד שלישי. לדבריו מדובר במאמן נסקוו ולאב, שאימן במארוקו ובכוויית. אשתו יהודיה והוא הציע את שירותיו באמצעות קרוב משפחה שלה החי בארץ. המאמן הבולגרי הבהיר כי ברשותו כל האישורים הדרושים מהרשויות בארצו לאמן בישראל.

קרמר אמר כי לוועדה ניתן פרק זמן של יותר מחודש — עד ה־1 בספטמבר — למצוא מועמד מתאים. אם המאמצים לא יוכתרו בהצלחה, תישקל שוב האופציה למנות מאמן ישראלי. קרמר הדגיש כי במקרה כזה תמנה ההתאחדות מאמן רק לקראת עונת 1987/88.

עוזיקם מילצ'ן, מ"מ יו"ר הנהלת ההתאחדות, אמר כי אסור שהבעיה הכספית תמנע מינוי מאמן בעל שיעור קומה מחו"ל. מילצ'ן גם הסביר מדוע הוא מצדד במאמן זר: "גם אחרי פרישת ואסוביץ' לא השתנה דבר. מיצינו את האפשרויות עם מאמן ישראלי. אנו זקוקים לדמות עם מנטאליות שונה, שתשרה אוירה חדשה בנבחרת".

הלקח של הגמר העולמי: ניצחון הכדורסל האמיתי

חבורה של אמריקאים אלמונים לעגה לכל התחזיות וחשפה את הרוסים במערומיהם

מונדו באסקט

מאת מיכאל קרנן, שליח "הארץ" לספרד

מאדריד (מיוחד ל"ספורט הארץ"). זה היה ניצחון הכדורסל האמיתי, כפי שהומצא ומצא את ביטויו בארצות הברית. למעשה, לא היתה לטיירון בוגס ולחבריו הזכות להתמודד בגמר עם שחקנים עתירי ניסיון, כמו אלה של ברית המועצות, אבל הם לעגו לכל התחזיות המוקדמות והעמידו את ואלטרס וחבריו במקומם.

הכתובת היתה על הקיר כבר בברצלונה, שם התברר כי משהו חורק במכונה הסובייטית. הרוסים היו על סף הפסד לספרד, ולמעשה היו צריכים להפסיד ליוגוסלוויה, ועד היום איני יודע איך נחלצו מזה. אם אשתקד, באליפות אירופה, נראתה ברית המועצות כנבחרת בלתי ניתנת להכנעה, בגלל מישחקה השוטף, אחוזי הקליעה שלה וכוחה העצום בריבאונד — הרי בספרד זה היה סיפור אחר לגמרי. מישחקה נעשה מופקר. שחקניה הירשו לעצמם לזרוק מכל מצב בחוסר אחריות ובאחוזי הצלחה נמוכים מאד. ההתקפה המתפרצת של הרוסים הצליחה רק מול נבחרות מן הדרג השני, שלא יכלו להתמודד עם סאבוניס ובלושטני בריבאונד. המאמן אובוחוב איבד את השליטה וכך גם את התואר העולמי, בו זכתה ברית המועצות בקאלי לפני 4 שנים. אצל כמה משחקני המפתח הסובייטיים הורגשה נסיגה גדולה, בעיקר אצל שלושת הליטאים: סאבוניס, קורטינאיטיס וחומיצ'יוס וגם אצל הריגאי ואלטרס. גם וולקוב לא מילא אחרי הציפיות ורק טיחוננקו הפליא שמר על יציבות והציג יכולת גבוהה. לרוסים יש עתה שנתיים, כדי להתכונן למיפגש העולמי הבא, שיהיה באולימפיאדת סיאול. האם ישלם מישהו את מחיר הכישלון בספרד — זה יהיה מאמנם.

אפילו לו דולאר

אצל האמריקאים לעולם אין לדעת, אם כי אפשר להניח שהצוות הזה יופיע גם בסיאול ולוט אולסן יהיה שוב המאמן. ארצות הברית יכולה להעמיד נבחרת טובה הרבה יותר. דווקא בגלל העובדה הזו יש להעריך את ההישג שלה. לראות את מישחק ההגנה של האמריקאים, זו ממש חוויה, אבל מסופקני אם נבחרת אירופית מסוגלת לחקות אותו. זה ענין של חינוך שראשיתו בבית הספר ובקולג'. לראות את "הילדים" האלה, ללא כל ניסיון בין לאומי, שמים ללעג נבחרות כמו איטליה, יוגוסלוויה, בראזיל וברית המועצות — זו היתה הרגשה מהנה. לא הייתי רוצה להיות במקומם של מאמני נבחרות אלה, על שלל כוכביהם המשתכרים סכומי עתק, בעוד בוגס וחבריו לא הרוויחו עדיין דולאר אחד מכדורסל ולא ברור גם כמה מהם יהיו מקצוענים.

ארצות הברית זכתה אמנם בתואר, אבל הכדורסל האירופי נתן את הטון. בין שמונה הראשונות — חמש נבחרות אירופיות: ברית המועצות (2), יוגוסלוויה (3), ספרד (5), איטליה (6) וישראל (7). נבחרת אירופית נוספת, יוון, דורגה עשירית. הפתעות ? לא היו רבות. הייתי מצביע על שתיים: ישראל וסין. המקום השביעי שלנו בהחלט מפתיע, ולא היה בתיכנון של איש. גם סין (מקום תשיעי) עשתה מעל למצופה, בזכות כדורסל מהיר ומבריק. בעוד כמה שנים תהיה סין נבחרת ברמה עולמית.

השינוי הבולט בסיגנון המישחק כאן התבטא בכך שאת הטון נותנים יותר ויותר, שחקני החוץ, הרבה בגלל זריקת שלוש הנקודות, שהפכה מקור חשוב ביותר להשגת נקודות. ארצות הברית היה חריגה בסיגנונה ושחקניה לא הצטיינו בקליעות חוץ.

החמישיה שלי

החמישיה המצטיינת, שאני בחרתי, כוללת שלושה שחקנים, המסוגלים להשיג סל, כמעט בכל פעם שהכדור בידיהם, סיגנון שאינו מקובל עלי אבל איפיין את האליפות הזו: גאליס, פטרוביץ' ואוסקר. אליהם אני מוסיף את שני הגבוהים, סאבוניס ורובינסון. לחמישיה זו יש את כל מה שצריך בכדורסל, אבל היא אינה זקוקה להגנה. הבעיה תהיה, שכדור אחד לא יספיק להם.

השיפוט, בסך הכל, עמד על רמה גבוהה וגם כאן היה לישראל מה לומר. ראובן ויזובניק היה אחד השופטים הטובים באליפות, ביחד עם שופטי הגמר, ריגאס ומאגיני. על האירגון כבר כתבתי כמה פעמים. מעניין שדווקא בשלבי הגמר במאדריד היו הבעיות הגדולות ביותר. ראשי פיב"א אומרים שיפיקו הלקחים. אבל אני מכיר אותם ויודע, כי הצהרות כאלו טובות רק למסיבות עיתונאים. להתראות בארגנטינה ב־1990.

אלכסנדרה ארציאלי — אבנר מימון

נשואים

באר־שבע 21.7.1986

ליו"ר תא עתונאי הנגב

מרדכי ארציאלי ולרעיתו אלינור

ברכות לנשואי

אלכסנדרה

תא עתונאי הנגב

לאלינור ומרדכי ארציאלי

ברכות לבביות

לנשואי

אלכסנדרה

הארץ

אובוחוב: ארה"ב הטובה ביותר

מאת מיכאל קרנן, שליח "הארץ" לספרד

מאדריד (מיוחד ל"ספורט הארץ"). "ארצות הברית הוכיחה שהיא הטובה ביותר", כך הגיב המאמן הסובייטי, ולאדימיר אובוחוב, על הפסד נבחרתו במישחק הגמר נגד ארצות הברית 85–87.

המאמן האמריקאי, לוט אולסן, אמר שהניצחון הושג דווקא בזכות גילם הצעיר של שחקניו, שהיו נלהבים ושאפתנים יותר מהסובייטים. "ההגנה הלוחצת שלנו סללה את הדרך למדלית הזהב".

במישאל עיתונאים:

דראז'ן פטרוביץ' כוכב האליפות

מאת שליח "הארץ" לספרד

מאדריד (מיוחד ל"ספורט הארץ"). דראז'ן פטרוביץ' מיוגוסלאוויה נבחר ברוב של 12 קולות לשחקן המצטיין של אליפות העולם בכדורסל. במישאל, שנערך בקרב העיתונאים שסיקרו את האליפות, צבר פטרוביץ' 197 נק' והקדים את הברזילאי אוסקר עם 185, הסובייטים סאבוניס 74 וטיחוננקו 57, היווני גאליס והאמריקאי רובינסון עם 38 נקודות כל אחד.

רק 5 נציגות לאירופה ב־1990

מאת שליח "הארץ" לספרד

מאדריד (מיוחד ל"ספורט הארץ"). רק חמש נבחרות אירופיות ישתתפו באליפות העולם ה־11 בכדורסל שתיערך ב־1990 בארגנטינה. גם ליבשת אמריקה יהיו חמש נציגות, לאסיה שתיים, לאפריקה שתיים, לאוקיאניה נציגה אחת והנבחרת ה־16 תהיה המארחת, ארגנטינה.

בשלב המוקדם יחולקו 16 הנבחרות לארבעה בתים. שתי הראשונות מכל בית יעלו לשלב השני ויחולקו שוב לשני בתים. שתי הראשונות בבתים אלה יתמודדו בשיטת ההצלבה בשלב חצי הגמר.

כל יבשת תהיה רשאית לקבוע את הנציגות שלה כראות עיניה. לגבי השיטה האירופית עדיין לא ברור, אם תיערך כמו לקראת האליפות הנוכחית, והיינו מישחקים מוקדמים בשיטת בית וחוץ, או שחמש הראשונות באליפות אירופה ייצגו אותה באופן אוטומטי בארגנטינה.

שלושה קופצי מוט מארה"ב לתחרות ראווה בישראל

באליפות הלאומית בסוף השבוע בהדר יוסף

אתלטיקה

מאת סופר "ספורט הארץ"

שלושה קופצי מוט מארה"ב, הנמנים עם הצמרת העולמית, יופיעו בתחרות ראווה באליפות ישראל באתלטיקה, שתחול בשבת ותסתיים במוצאי שבת. כך נמסר אתמול במסיבת עיתונאים בבית סוקולוב בתל־אביב.

השלושה הם סים בייץ וסקוט דייוויס, ששיאם האישי 5.70 מ' וקורי סוקינג, ששיאו האישי 5.65 מ'. בסך הכל ישתתפו באליפות 16 אתלטים מחו"ל, שהוזמנו לבחון את האתלטים הישראלים ולהפריעם להישגים טובים.

לעומת זאת ייעדרו מהאליפות גיבורי השנים האחרונות, מרק הנדלסמן ועמי כץ. ההתמודדות בין השניים על הבכורה בריצת 800 המטרים היתה האטרקציה של האליפויות האחרונות. שניהם לומדים בארה"ב. הנדלסמן עשה השנה הפוגה בפעילותו ועוד העדיף לא לבוא, למרות שהוזמן.

האליפות הקרובה תעמוד בסימן יובל ה־50 לאיגוד האתלטיקה. מחרתיים יהיה בתל־אביב מיפגש כוכבי העבר, אליו הוזמנו אלופים ושיאני האתלטיקה הישראלית ב־50 שנות פעילות.

שיא עולמי לארה"ב באליפות הנוער ביוון

אתונה (אי־פי). רביעיה אמריקאית שיפרה כאן את השיא העולמי לנוער במירוץ השליחים ל־400x4 מטרים, בזמן של 3:01.90 דקות, בעילת אליפות העולם לנוער. הרץ האחרון שלה, תלמיד תיכון בן 16 בשם ווילאם ריד שסיים את חלקו ב־44.44 שניות, כמעט החמיץ את השתתפותו בגלל מחלת אדמת. "הנבחרת שלנו כה טובה עד שאני מאמין, כי נוכל לנצח גם במישחקים האולימפיים של 1988 בסיאול", אמר חבר אחר של הרביעיה, צ'יפ ריס בן ה־19.

האמריקאים ניצחו בשלושה מארבעת מירוצי השליחים של היום האחרון, אבל נפסלו בריצה ל־100x4 מטרים בגלל העברה בלתי חוקית. במירוץ 400x4 מטרים לנשים ניצחו האמריקאיות בזמן 3:30.45 דקות (שיא לאומי), לפני מזרח גרמניה ובריה"מ.

מזרח גרמניה זכתה בסיכום ב־9 מדליות זהב, לפני בריה"מ 5, ארה"ב 5, קניה 4, בריטניה ובולגריה 3 כל אחת.

עוד 3 מחרימות מישחקי אדינבורו

לונדון (אי־פי). שלוש מדינות נוספות הצטרפו אתמול לרשימת המחרימות את מישחקי חבר העמים הבריטי, האמורים להיפתח בעוד יומיים באדינבורו. קפריסין, איי סיישל וציילון לא ישתתפו במישחקים וכעת מגיע מספר המחרימות ל־26. לסותו, מדינה אפריקאית מתפתחת, הודיעה שלא תשלח ספורטאים למישחקים מכיוון שהם אינם יכולים להתחרות באופן רציני, בגלל רמתם הנמוכה.

המדינות המחרימות נוקטות בצעד הקיצוני בגלל סירובה של אנגליה לתמוך בהטלת סנקציות כלכליות על דרום אפריקה.

שתי מדינות נוספות, מאלאווי וסוואזילנד, עדיין לא החליטו אם להשתתף. כעת נותרו 38 מדינות בלבד, האמורות לשלוח ספורטאים לתחרויות.

שר הביטחון העניק פרסים למנצחי טורניר הטניס לנכים

שר הביטחון יצחק רבין ואורחים רבים מהארץ ומחו"ל חזו אתמול בטכס סיום הטורניר הבינלאומי בטניס לנכים ברמת השרון. קודם לאירוע מישחק הגמר לזוגות, בו ניצחו שבי בן יוסף ואייל טרטנר את ברוד הנס ואיתמר מלצקי 2–0.

האירוע התקיים בהענקת מדליית היובל של מרכז הספורט לנכים ברמת גן לשר הביטחון על ידי הגב' בסי רובינר.

חדשות חוץ

27 מדינות ואלף ספורטאים ביטלו את השתתפותם במישחקי חבר העמים

יו"ר המישחקים עומד לתבוע מהמחרימים את דמי הנזקים שנגרמו

מאת שאול צדקא, סופר "הארץ" בבריטניה

לונדון (מיוחד ל"הארץ"). 27 מדינות החליטו כבר לפרוש ממישחקי חבר־העמים־הבריטי לאחר שאתמול הצטרפו קפריסין, סרי לנקה ואיי סיישל להחרם של העולם השלישי על בריטניה בשל סירובה להטיל סנקציות על דרום־אפריקה. בכך ייעדרו יותר מ־1000 אתלטים מן המשחקים אשר ייפתחו על ידי המלכה ביום חמישי הקרוב באדינבורו, למחרת החתונה המלכותית בלונדון.

הפרישה ההמונית גורמת הפסדים כספיים קשים למארגני "האולימפיאדה של הקומונוולת" בשל סירוב של חברות ליטול תחת חסותן את ענפי הספורט.

רוברט מקסוול, יו"ר המפעל והמו"ל של "דיילי מירור" הודיע כי יגיש למדינות המחרימות, ואולי גם לממשלת תאצ'ר, חשבון בן שני מליון לישט"ג, הסכום המוערך על ידו כגובה הנזק הכספי הצפוי. נכון לשעה זו נמצאות במחנה 24 מדינות בלבד.

הערב יגיע לפרטוריה ג'פרי האו, שר החוץ הבריטי ונציגה התורן של אירופה, אך מעטים תולים תקוות כי פגישתו מחר עם הנשיא בותה, תגרום לשינוי של הרגע האחרון בהחלטתן של המדינות המחרימות. בותה נפגש אתמול עם הבישוף דסמונד טוטו וזה סיפר בשידור ישיר ללונדון כי התגלעה ביניהם בעניין משבר השחורים בבריטניה.

בלונדון נמשכת בינתיים הסערה בעקבות הידיעות על עימות בין המלכה לבין ראש־הממשלה סביב היחס למשטר האפרטהייד. דוברי ארמון באקינגהאם הכחישו כי הדליפו לעיתונות ידיעות על כוונת הרוח של הכתר על סירובה של תאצ'ר להטיל סנקציות על דרום אפריקה. עוזריה של תאצ'ר מפנים, שלא בגלוי, אצבע מאשימה כלפי חברי פרלמנט מטוריים המצוניניים לדעתם, להרחיב את הקרע בין שתי הנשים.

מייסנר חוזר למזרח גרמניה לאחר ששיכנע את ממשלת בון שזה רצונו

לפני כן ביטל התובע המערב גרמני תביעה וצו מעצר נגדו בנימוק של "אינטרס לאומי"

בון (ע"צ ועי"ת). מזרח גרמניה ומערב גרמניה מצאו אתמול פיתרון לסכסוך ביניהן שנמשך שישה ימים בפרשת הכלכלן הרברט מייסנר, לאחר שהוא הודיע לשלטונות בון כי ברצונו לחזור למזרח ברלין מרצונו החופשי.

דובר הממשלה בבון פרידהלם אוסט אמר כי מייסנר יורשה לחזור לגרמניה המזרחית לאחר פגישה עם לודוויג רהלינגר, מזכיר מדינה במיניסטריון לעניני שתי הגרמניות.

"פרשת מייסנר הסתיימה", אמר אוסט, לאחר השיחה שקיים מייסנר עם רהלינגר בו שוכנע האחרון כי אכן מייסנר חוזר למדינתו מרצונו החופשי.

מייסנר הסתתר שבוע ימים בבית המשלחת המזרח גרמנית בבון לאחר שקודם לכן ערק למערב גרמניה ואחר כך חזר בו.

פריצת הדרך לסיום הפרשה היתה אתמול לאחר שהתובע הכללי, קורט רבלמאן, ביטל את ההליכים המשפטיים נגד מייסנר בחשד של ריגול וגם ביטל צו מעצר נגדו. התובע נימק צעדים אלה ב"אינטרס לאומי".

קודם לכן טענו שלטונות מזרח גרמניה כי מייסנר שכיהן בתפקיד המכובד של סגן יו"ר האקדמיה המזרח גרמנית למדעים, נחטף על ידי אנשי הביון של מערב גרמניה ואלה הכריחו אותו לחתום על מסמכים כאילו הוא ערק מרצונו. הוא הצליח להימלט, טענו המזרח גרמנים, ומצא חסות בבית המשלחת המזרח גרמנית בבון.

לעומת זאת טענו שלטונות בון כי מייסנר ביקש מקלט ב־9 ביולי לאחר שנתפס בגניבת חפצים בכל בו במערב ברלין.

רבבות פליטים מאיראן ולבנון מציפים את גרמניה המערבית

הפליטים משוכנים במחנות אוהלים ★ דרישה לבטל החוק המבטיח מקלט לנמלטים ממשטר רודני

(עי"ת). שלטונות מערב גרמניה איבדו את השליטה על זרם הפליטים ממדינות העולם השלישי המגיעים לגבולותיה בעיקר דרך מזרח גרמניה. הפליטים מציפים את מרכזי הקליטה במערב ברלין והשלטונות נאלצו להקים מחנות אוהלים בשבילם.

משטרת מערב ברלין מסרה על תקרית אלימה ראשונה נוכח זרם זה של פליטים. מדינאים ממפלגות שמרניות דרשו שינוי בחוקי מערב גרמניה המבטיחים מקלט מדיני לכל אלה הבאים ממשטרים רודניים.

יותר מ־42,000 פליטים, מרביתם לבנונים ואיראנים, ביקשו מקלט מדיני בגרמניה במהלך השנה הנוכחית. מרביתם טסים קודם כל למזרח גרמניה ועוברים ללא כל ביקורת לצד המערבי של ברלין.

סגנית ראש עיריית ברלין המערבית, הנהדנאטה לוריין, אמרה כי מערב ברלין הגיעה לקצה יכולת הקליטה שלה ואיננה יכולה לטפל יותר בפליטים. היא דרשה מן הממשלה בבון לנקוט בצעדים מיידיים עוד השבוע כדי להסיר את המעמסה הזאת מן העיר.

תשעה נפצעו בהתקפת בסקים על משרד ההגנה במדריד

[illegible] בית משרד ההגנה ופוצצו מכונית לידו. לפחות תשעה נפצעו.

שבעה רימונים נורו ממטולים לעבר המיניסטריון. המטולים הוצבו בזוית הבניין. כמה דקות לאחר מכן התפוצצה לידו מכונית תופת.

עדי ראייה מסרו, כי מכונית נוספת התפוצצה זמן מה לאחר מכן אולם לא גרמה נזק ולא היו נפגעים, מפני שהמשטרה פינתה את האזור.

ההתקפה נערכה יום לפני השבעתו של ראש הממשלה הסוציאליסטי פליפה גונזאלס לכהונה שנייה.

שר ההגנה סרה לא היה במשרדו בזמן ההתקפה. אדמירל קרלוס וילה מירנדה נפצע קל כתוצאה מן ההתפוצצות. בהתפוצצות המכונית הראשונה נפצעו חמשה אנשים ונגרם נזק רב למבנים ולחנויות בסביבה.

גנשר שוחח עם גורבצ'וב על ביטחון אירופה

מוסקווה (ע"צ). בעיות ביטחון אירופה עמדו במרכז שיחה שנמשכה אתמול שלוש שעות בין מנהיג בריה"מ מיכאל גורבצ'וב ובין שר החוץ המערב גרמני, הנס דיטריך גנשר.

מקור רשמי סובייטי תיאר את השיחה כ"ערה, גלויה לב וקונסטרוקטיבית". במשך העבודה למסמך הכללי "איגרת בעל פה" של קנצלר גרמניה המערבית הלמוט קוהל.

מקור מערב גרמני ציין כי ב"איגרת" זו מביע הקנצלר את רצונה של בון להעמיק את הדו־שיח ולשפר את שיתוף הפעולה עם מוסקווה.

גורבצ'וב הבליט את המאמצים שעשה הקרמלין כדי לחזק את השלום ואת הבטחון הבינלאומי ואמר כי בריה"מ והרפובליקה הפדרלית הגרמנית יכולות לתרום תרומה "לפתרון בעיות הביטחון האירופי".

שתי המדינות אמורות לחתום היום הסכם על שיתוף פעולה מדעי וטכנולוגי, שגובש במהלך מגעים ממושכים.

אנדריאוטי נכשל בהרכבת ממשלה

קרקסי כנראה ינסה להרכיב

רומא (ע"ת). ג'וליו אנדריאוטי ויתר אתמול על מאמציו להקים ממשלה חדשה והנשיא פרנצסקו קוסיגה הזמין אליו את ראש הממשלה היוצא בטינו קרקסי, כפי הנראה כדי להטיל עליו את התפקיד.

בהודעה שפורסמה ע"י ארמון הנשיאות נאמר כי קרקסי הוזמן להפגש עם קוסיגה בשעות הערב. מקורות פוליטיים אמרו שהנשיא עומד להטיל על ראש הממשלה שהתפטר ב־27 ביוני את התפקיד לנסות ולהרכיב ממשלה חדשה באיטליה.

ערך את העמוד: אריאל רייננלד

מכונית תופת פוצצה בפאריס

פאריס (ע"ת). מכונית טעונה חומר נפץ התפוצצה אתמול בבוקר ליד המשרד הראשי של הארגון לשיתוף פעולה כלכלי ולפיתוח בפאריס, מסר הרדיו הצרפתי.

בשידור נאמר כי המכונית התפוצצה בשעה 0330 לפנות בוקר לפי השעון המקומי. נגרם נזק קל לבניין אך לא היו נפגעים. חלונות נופצו ברדיוס של 50 מטר סביב מקום הפיצוץ, ברובע 16 המפואר, ליד יער בולון.

עד כה לא נטל על עצמו שום ארגון טרוריסטי את האחריות לפגוע הזה.

שר ההגנה של צרפת מבקר בנסיכויות המפרץ הפרסי

מאת יואב טוקר

פאריס (מיוחד ל"הארץ"). שר ההגנה של צרפת פראנסואה לירו עושה בביקור רשמי בנסיכויות המפרץ האמור לדון עם מארחיו בסדרה של עסקות נשק.

צרפת היא ספקית הנשק הראשית של נסיכויות המפרץ. בין היתר, עומד עתה על הפרק מכירתם של 36 מטוסי קרב צרפתיים מדגם "מיראז' 2000", שתשלום תמורתם יהיה במשלוחי נפט.

הצעת העונה של מוריה ירושלים

חופשה גדולה לכיס קטן

41.25 ש"ח

41.25 ש"ח לילה (למזמינים 4 לילות לפחות)
ובסך הכל 165 ש"ח ל־5 ימי הנאה, טיולים ובילוי בירושלים.

ועל חשבוננו: • כרטיס לקו 99 הסובב באתרי הבירה • פעילות מודרכת לילדים יום יום (פרט לשבת) בין 14:00-17:00 • בריכת שחיה על גג המלון
• הנחות בכניסה לאתרים בירושלים • ארוחת ערב אחת בחינם בחדר האוכל "רימון".
• המחיר הוא לאדם בחדר זוגי וכולל לינה, ארוחת בוקר וכל המיסים.
• תוספת ליחיד בחדר — 90 ש"ח. (לכל ארבעת הלילות).
• ילדים עד גיל 18 בחדר ההורים — מחיר מיוחד
• אפשרות לארבעה תשלומים שיקליים חודשיים למשלמים בכרטיסי אשראי ישראכרט או ויזה.

• המבצע בתוקף עד 15 באוקטובר 1986 (מלבד ראש השנה).
• המחירים ניתנים לשינוי בהתאם למדיניות הממשלה.
• התשלומים צמודים לשער הדולר, לבתי מלון.
• לישראלים בלבד

מלון מוריה ירושלים — תיירון מצטיין בכיר לשנת 1985

להזמנות: מלון מוריה ירושלים — רח' קרן היסוד 39 ירושלים טל' 02/232232
משרד הזמנות מלונות מוריה — רח' ארלוזורוב 111 תל־אביב
טל' 03 219166 ,217088 או באמצעות סוכן הנסיעות שלך.

صكنا من الاهل

כלכלה ועסקים

מינטקביץ נגד בייסקי

בשלושה נושאים מתגלעים חילוקי דעות עמוקים בין ועדת בייסקי לוועדת מינטקביץ. חילוקי הדעות נובעים מן הגישה העקרונית של ועדת בייסקי, שהיתה מורכבת מתמיכה אנשי ציבור לא תלויים, ששאפו, בכל מחיר, למנוע אפשרות של מניפולציות נוספות בשוק ההון. מולם עמדה ועדת מינטקביץ, שבראשה היועץ המשפטי של משרד האוצר, ששימש גם נציג משרד האוצר ברשות לניירות ערך בתקופת הוויסות.

יומן כלכלי

נחמיה שטרסלר

ועדת בייסקי קובעת, שאין לאפשר "עשיית שוק" לכל מי שיש לו עניין כלשהו בנייר הערך המסוים. ועדת מינטקביץ אמנם מסכימה לגישה באופן עקרוני, אך טוענת, שאין ברירה אלא לאפשר לחברי הבורסה "לעשות שוק", כי אין כיום מישהו אחר.

ועדת בייסקי קבעה שאין לאפשר לתאגיד לרכוש את מניותיו הוא. ועדת מינטקביץ מאפשרת זאת בתנאים מסוימים, בתנאי שהנרשים ובעלי זכויות המיעוט לא ייפגעו.

ועדת בייסקי דוגלת בהשוואת זכויות ההצבעה. ועדת מינטקביץ מקבלת את הגישה שניתן להנפיק מניות עם זכויות הצבעה עודפות.

גם בשני נושאים עקרוניים אין שתי הוועדות רואות עין בעין: ועדת בייסקי קבעה שהרשות לניירות ערך נכשלה במילוי תפקידה לכל אורך הדרך. היא סבלה מחוסר תקציבים, ממחסור בכוח אדם, וגילתה ריפיון ידיים כלפי הבנקים וגורמים אחרים. כך שציבור המשקיעים נותר ללא מגן. לאור זאת, קבעה הוועדה, יש להקים רשות עצמאית שלא תהיה תחת שליטת האוצר.

ועדת מינטקביץ, לעומת זאת, מצאה דרך אלגנטית כיצד לא לשנות לפי שעה את המצב הקיים: היא ממליצה על הקמת ועדה ציבורית, שתבחן מחדש את תפיסת הפיקוח ואת המבנה של מוסדות הפיקוח. ובאותו נושא: ועדת בייסקי ממליצה לבטל את סמכות שר האוצר לאשר הנפקות של ניירות ערך. אולם שני נציגי האוצר בוועדת מינטקביץ שהבינו שאסור להם ליטול משר האוצר את הכוח להחליט מי יזכה בכסף זול ומי יפשוט רגל, ממליצים להשאיר את המצב כמות שהוא, לפחות עד 1989. גם נושא זה יועבר לוועדה לכשתקום.

והנושא השני העקרוני: מעורבות הבנקים בשוק ההון. ועדת בייסקי, שהוכיחה בדו"ח, שרק הרדות לשליטת הבנקים בקרנות הנ־אמנות ובקופות גמל הם הצליחו לבצע את הוויסות, ממליצה לאסור על הבנקים לנהל קרנות וקופות גמל. ועדת מינטקביץ החליטה, גם במקרה זה, להקים ועדה ציבורית.

כדי שלא להפריז בתיאור המחלוקת, ראוי לציין שיש נושאים ששתי הוועדות מסכימות עליהם, עם שינויי־דגש מסוימים: לאסור על בנקים לתת ייעוץ, לבטל את חברות הרישו־מים, לשנות את תקנות קופות הגמל, לאסור על שימוש במידע פנים, ולחוקק חוק נגד מניפולציות.

אף שעל פניו נראה שצדק השופט בייסקי כאשר אמר: "נתנו לחתול לשמור על השמנת", יש בכל זאת מקום לתקווה. מעניין יהיה לראות מתי יוקמו שתי הוועדות, מי יע־מוד בראשן, מי יהיו חבריהן, ולהאמין שהאינטרס הציבורי יגבר בסופו של דבר על האינטרס של האוצר, הבורסה והבנקים.

חברות הדלק יפוצו עקב הירידה בהיקף מכירות הדלק

מאת יהודה שרוני

מינהל הדלק במשרד האנרגיה יפצה את חברות הדלק על הירידה בהיקף מכירות הדלק שהיתה בשנים האחרונות. סיכום ברוח זו הושג בפ־גישות בין ראשי מינהל הדלק לראשי חברת פז. הסיכום יקבל בי־טוי בהסכם מבנה המחיר, שאמור להיחתם בימים הקרובים. חברות הדלק מעריכות כי בעקבות המעבר לשימוש בפחם במקום מזוט, הן כ־חברת החשמל והן באחדות מחברות התעשייה, ירד היקף מכירותיהן ב־1.5 מיליון טונה לשנה.

הסכם מבנה המחיר שאמור להי־חתם בימים הקרובים, יקבע בין השאר את רווחיותן של חברות הדלק בשנים הקרובות. על פי ההסכם, יוכרו לחברות הדלק הוצ־אות, שייקבעו על פי סל מיוחד – כיתאם לרמת ההוצאות של חברת פז בשנים 1980־84. לבד מכך, יוכר לחברות הדלק מרכיב של רווחיות כאחוז ממחזור המכירות.

בהנחה שמרכיב הרווח שייקבע יהיה 3 דולרים לטונה, ומחזור המכירות של חברות הדלק יסתכם ב־6 מיליוני טונה לשנה – רווחי חברות הדלק יסתכמו השנה ב־18 מיליון דולר.

קבוצת פדרמן לא תגדיל החזקותיה ב"עלית" בשנתיים הקרובות

מאת יונתן שרמן

קבוצת פדרמן החליטה לא לש־נות את שיעור החזקתה ב"עלית" בשנתיים הקרובות עד מועד מימוש האופציה לרכישת כ־20 אחוזים ממניות החברה מידי משפחות מושביץ, ארנס וקופילוב.

קבוצת פדרמן הגשימה את שני היעדים שהציבה לעצמה לפני כשנה. כאשר החלה לרכוש את הש־ליטה ב"עלית" הצליחה להבטיח את שליטת "עלית" על חברת הקפה – "עלית תעשיות מזון", שהיתה בעבר חברה מסונפת לחברת "ע־לית".

קבוצת פדרמן החליטה שלא לרכוש עוד מניות של "עלית", משום שהדבר אינו הכרחי להבטחת השליטה בחברה ומשום שהקבוצה הציאה עד עתה סכום גבוה, קרוב ל־20 מיליון דולר, בתהליך ההשת־לטות.

במסגרת המדיניות החדשה, הד־דיעה הקבוצה בשבוע שעבר על מכירת 7.5 אחוזים ממניות "עלית" לאיש העסקים האמריקאי לדוויג ג'סלסון, תמורת סכום של 3.3 מי־ליוני דולר. ג'סלסון הוא חבר מועצת המנהלים של "עלית". ועיסקה זו בוצעה על פי שווי שוק של 44 מיליון דולר לחברת "עלית" בהשוואה לשווי שוק של 60 מיליון דולר, שבו נעשו העסקות לרכישת המניות של משפחת יעקב פרו־מצ'נקו והאופציה לרכישת המניות משלוש המשפחות המייסדות. החד־זקת קבוצת פדרמן ב"עלית" מסת־כמת כיום ב־32.5 אחוזים, ועם מי־מוש האופציה היא תעלה לכ־54 אחוזים.

תעשיינים: צפויה ירידה בשערי הריבית במשק

מאת יונתן שרמן

כמה קונצרנים וחברות גדולות מעריכים ששער הריבית במשק ירד, למרות הידיעות שפורסמו באחרונה על ידי המגזר הפיננסי שלפיהן שער הריבית במשק צפוי לעלות.

הערכות אלה יהיו בין הגורמים שעל פיהם ייקבע המועד הנוח ביותר להנפקות אג"ח של אותן חברות. כך שישאו את שער הריבית הנמוך ביותר. ההערכה היא, שאפשר יהיה להנפיק אג"ח בשער ריבית נמוך מ־7 אחוזים צמודי־מדד. בשעה שהנפקות האג"ח הנע־שות בימים אלה הן בשערי ריבית המתקרבים ל־10 אחוזים צמודים.

נראה כי חברות בעלות תזרים מזומנים חיובי שאינן חייבות בגיוס כספים מיידי, מעדיפות להמתין ולהנפיק את איגרות החוב בעוד חודשים מספר, כאשר שער הריבית יהיה נמוך יותר.

הירידה במכירות מלט בתפזורת מותנה ע"י העליה במכירות מלט בשקים

מאת יונתן שרמן

הסיכומים החצי־שנתיים של חב־רת "נשר" מורים כי המגמה של יר־ידת הביקוש למלט נמשכת. וסך המכירות של החברה יהיה נמוך מ־2 מיליוני טונות השנה, בהשוואה למכירות של יותר מ־2 מיליוני טונות אשתקד.

יצחק דידי, מנכ"ל חוג השיווק "נשר סחר", מסר כי הירידה במ־כירות מלט בתפזורת מותנה עקב העלייה במכירות המלט בשקים, שהן כיום 46.5 אחוזים מכלל מכירות החברה, בהשוואה ל־43.5 אחוזים בחצי השנה הראשונה של שנת '85. לדבריו, אפשר להסביר תופעה זו ברכישות מוגברות של מלט על ידי צרכנים מעבר לקו הירוק, וכן בבנייה פרטית בהיקף מסוים ובשיפוצים. דידי מציין, כי כללית לא השתפר מצב ענף הבנייה בשנת '86 בכל הקשור להתחלות בנייה, ולכן אין צפיים ב"נשר" כשלב זה שינוי בכמות המלט הנצרכת.

אנשים ועסקים / יהודה שרוני

גליה מאור – אילת

עונת המלפפונים, בעיצומה, כולם בחו"ל

עונת הקיץ המכונה גם עונת המלפפונים, מביאה איתה ירידה בהיקף הפעילות העסקית. הדבר ניכר גם ביציאתם לחופשה של אנשי מפתח במשק.

הבורסה לא תקיים בשבועיים הקרובים את ישיבות הוועד הפועל והדירקטוריון עקב יצי־אתו לחופשה של יו"ר הדיר־קטוריון חיים שטסל. יוסי ניצני יוצא לחו"ל לקראת סוף חודש זה.

המנכ"ל לשעבר של בנק דיסקונט, אלי כהן, יוצא היום לחו"ל ובתחילת השבוע ייצא לחו"ל המשנה לשעבר בבנק אהוד ריקנאטי.

מבכירי בנק ישראל נמצאים בחו"ל נגיד הבנק מיכאל ברונו ומנהל המחלקה המוניטרית וי־קטור מדינה. המפקחת על הבנקים גליה מאור נופשת בינ־תיים באילת עם בעלה יהושע מאור מנכ"ל יכם.

יו"ר איגוד הבנקים אשר הלפרין נסע לחו"ל, וגם הפרופ־סור למשפטים אוריאל פרו־קצ'יה ואשתו ד"ר אילה פרו־קצ'יה יוצאים מחר לחודש ימים לאנגליה.

שינויים בסמכויות בצמרת הבורסה

הנהלת הבורסה עורכת בימים אלה שינויים במבנה הניהולי, שעיקרם האצלת סמכויות. רמי תמרי, אחד הפקידים הבכירים, המשמש גם סמנכ"ל הבורסה, יקבל לידיו את האחריות למס־לקת הבורסה, שהיתה עד כה בתחום אחריותו של יוסי ניצני המנכ"ל. תמרי אחראי בתוקף תפקידו השוטף לניהולה של מחלקת המסחר בבורסה.

הבורסה מתכוונת גם להקים מחלקה כלכלית חדשה שתרכז את הקשר עם החברות שמגיד תיהן רשומות למסחר, את נושא רישום ניירות הערך למסחר, וכן את מאגר המידע בבורסה. עד כה היה נתי שילה, משנה למנכ"ל הבורסה, האחראי לפע־קציות אלה, ובינתיים לא ברור מי יעמוד בראש המחלקה החדשה.

מעמדותו של דרור שליט, שהיה מועמד טבעי לתפקיד, ירדה מעל הפרק לאחר שמונה לעוזר של מנכ"ל הבורסה.

בבנק ישראל מצפים לפרישת יפת ומאיר

אף שבהופעתו ב"מוקד" בש־בוע שעבר אמר פרופ' מיכאל ברונו שאין לו סמכות להעביר מתפקידם את ארנסט יפת ואהרון מאיר, שעדיין לא התפטרו מתפקידיהם כיושבי ראש החברות־הבנות של בנק לאומי ובנק המזרחי בחו"ל, מעריכים בבנק ישראל, שהם יתפטרו מתפקידיהם בקרוב.

כמו כן, מעריכים בבנק יש־ראל שמשפחת ריקנאטי לא תנהל בשלט־רחוק את בנק דיס־קונט באמצעות איי.די.בי., אלא תכבד את חוק החברות, שאינו מאפשר לדירקטוריון של ה־חברה־האם להתערב בשיקולי של דירקטוריון בנק דיסקונט.

(נחמיה שטרסלר)

גם לבנק ישראל יש ועדות

מיד עם סיום "מבצע ריקנאטי" התפנה נגיד בנק ישראל לחלק השני של הדו"ח, לשוק ההון. פרופ' מיכאל ברונו החליט להקים שני צוותים, שיגבשו את דעת הבנק בנושא. צוות הינ־

עוזי שטיינברג – תיסכול

בראשותו ובהשתתפות גליה מ־אור, ויקטור מדינה, מרדכי פרנקל ומיכאל הרצברג, וצוות מקצועי שיבצע את העבודה המעשית בראשות אבי בן־בסט ובהשתתפות אמנון גולדשטיין, דליה של והדר יחזקאל.

כמו כן מינה הנגיד את ד"ר מאיר חת ליועץ אישי מיוחד לנושא שוק ההון. חת יתחיל בעבודתו בימים הקרובים.

(נחמיה שטרסלר)

עוזי שטיינברג: "מהחוק שהצעתי נותר רק שמי"

לדעה הושבון עוזי שטיי־נברג יש סיבות טובות להיות מתוסכל. הדמיון בין חוק המיסוי שהציע ונקרא על שמו לבין החוק במתכונתו לאחר השינויים שהכניסו בו חברי ועדת הכספים, הוא מקרי בלבד.

שטיינברג הזועק בחריפות בסוף השבוע על יו"ר ועדת הכספים אברהם שפירא, שגיים

ז'אק נאסר – 1500

אותו כדי לשכנע את נציב המס יאיר רבינוביץ, שיתיר שיערוך דולרי לציוד שנקנה בהלוואות דולריות.

בעקבות ויכוח סוער עם נציב המס ששלל את ההצעה לשיע־רוך דולרי ויכוח עם חברי הוועדה שהחליטו להכניס בחוק שינויים שנועדו להקל על המגזר העסקי, עזב עוזי שטיינ־ברג את הישיבה בטריקת דלת ואמר: "אין לי מה לעשות פה יותר, מהחוק שהצעתי נותר רק שמי". (עדנה ארידור)

1500 דולר לחודש לז'אק נאסר

שכרו של ז'אק נאסר, יו"ר דירקטוריון פי.בי., יעמוד על 1500 דולר לחודש. כך החליט באסיפה הכללית של החברה שהתקיימה בשבוע שעבר. עוד נקבע כי לכל אחד מתשעת הדירקטורים שנבחרו לחברה ישולם שכר של 150 דולר לישיבה.

שערי מטבע חוץ

21.7.86

המטבע	בנק לאומי – מזומנים – קניה	בנק לאומי – מזומנים – מכירה	בנק לאומי – העברות והמחאות – קניה	בנק לאומי – העברות והמחאות – מכירה	בנק הפועלים – מזומנים – קניה	בנק הפועלים – מזומנים – מכירה	בנק הפועלים – העברות והמחאות – קניה	בנק הפועלים – העברות והמחאות – מכירה	בנק דיסקונט – מזומנים – קניה	בנק דיסקונט – מזומנים – מכירה	בנק דיסקונט – העברות והמחאות – קניה	בנק דיסקונט – העברות והמחאות – מכירה	שער יציג	השינוי היומי
1 דולר	1.46	1.53	1.4827	1.5013	1.46	1.53	1.4837	1.5023	1.46	1.53	1.4837	1.5024	1.4928	−0.0048
1 לישייט	2.18	2.28	2.2196	2.2474	2.18	2.28	2.2197	2.2474	2.18	2.29	2.2211	2.2491	2.2349	−0.0137
1 מארק גרמני	0.69	0.72	0.6966	0.7053	0.68	0.72	0.6972	0.7059	0.68	0.72	0.6972	0.7060	0.7013	0.0067
1 פרנק צרפתי	0.21	0.22	0.2154	0.2181	0.21	0.22	0.2157	0.2184	0.21	0.22	0.2157	0.2184	0.2170	0.0019
1 גולדן הולנדי	0.61	0.64	0.6180	0.6258	0.61	0.64	0.6185	0.6262	0.60	0.64	0.6171	0.6249	0.6219	0.0056
1 פרנק שוויצרי	0.85	0.89	0.8620	0.8728	0.85	0.89	0.8631	0.8739	0.84	0.89	0.8626	0.8734	0.8677	0.0127
1 כתר שוודי	0.21	0.22	0.2114	0.2140	0.21	0.22	0.2116	0.2142	0.20	0.22	0.2115	0.2141	0.2126	0.0006
1 כתר נורבגי	0.20	0.21	0.1995	0.2020	0.20	0.21	0.1997	0.2022	0.19	0.21	0.1997	0.2022	0.2009	0.0006
1 כתר דני	0.18	0.19	0.1864	0.1887	0.18	0.19	0.1859	0.1883	0.18	0.19	0.1859	0.1882	0.1870	0.0015
1 מרק פיני	0.29	0.30	0.2942	0.2979	0.28	0.30	0.2944	0.2981	0.28	0.30	0.2943	0.2980	0.2962	0.0013
1 דולר קנדי	1.06	1.11	1.0783	1.0919	1.06	1.11	1.0791	1.0926	1.06	1.11	1.0783	1.0918	1.0657	−0.0225
1 דולר אוסטרלי	0.89	0.98	0.9497	0.9616	0.92	0.99	0.9503	0.9622	0.92	0.99	0.9528	0.9648	0.9582	0.0015
1 ראנד דרא"פ	0.44	0.48	0.5909	0.5983	0.35	0.60	0.5902	0.5976	0.37	0.51	0.5927	0.6002	0.5938	0.0142
10 פרנק בלגיים	–	–	0.3379	0.3421	–	–	0.3373	0.3415	–	–	0.3364	0.3406	–	–
10 שילינג אוסטריים	0.98	1.02	0.9904	1.0029	0.97	1.02	0.9911	1.0035	0.97	1.02	0.9906	1.0031	0.9969	0.0087
1000 לירות איטלקיות	0.99	1.05	1.0142	1.0269	0.99	1.06	1.0150	1.0276	0.99	1.06	1.0148	1.0276	1.0206	0.0096
100 ינים יפניים	0.94	0.98	0.9557	0.9676	0.94	0.98	0.9566	0.9686	0.93	0.98	0.9547	0.9667	0.9615	0.0117

שרון - שולחנות שמחשבים אוהבים

שולחנות יחודיים
למחשבים, למסופים ולמדפסות
מתוצרת מסקו טכנולוגיות בע"מ

מכירה ישירה למוסדות:
תל-אביב טל. 5462597

מחפשים להשקיע
עד 400,000 דולר

בעסק מבוסס
בענף המסחר, תעשיה קלה, שירותים
קניה או שותפות פעילה
בפרטים לפנות לת.ד. 892 כפר שמריהו.

תיעוד בע"מ

כתיבה טכנית

שירותי כתיבה, תרגום והוצאה לאור של
ספרות טכנית בעברית ובאנגלית.

רחוב קרית יוסף 17, גבעתיים 53211 טלפון: 03-314958; 03-311671

מדינת ישראל.
חוק התכנון והבניה תשכ"ה – 1965
מרחב תכנון מקומי הגליל המרכזי
הודעה בדבר הפקדת שינוי תכנית מתאר

נמסרת בזה הודעה, בהתאם לסעיף 89 לחוק התכנון והבניה, תשכ"ה – 1965, כי במשרדי הועדה המחוזית לתכנון ולבניה, מחוז הצפון וב־משרדי הועדה המקומית לתכנון ולבניה.

הגליל המרכזי שכתו' לוחמי ה גיטאות 10 עכו

מופקד שינוי תכנית מתאר הנקרא תכנית מס' 5418 שינוי לתכנית מיתאר מס' 811 – שנוי יעוד לשטח מסחרי, מפגש מעלות.

ביחד עם תשריט המצורף אליה. האלה הם השטחים הכלולים בתכ־נית: – גוש 18332 בהסדר

עיקרי מטרת שינוי התכנית:

א. שנוי יעודי הקרקע משטח ציבורי פתוח לשטח מסחר ותיירות.

ב. קביעת הנחיות לבנוי לצרכי שירות והנייה.

כל המעונין בשינוי התכנית רשאי לעיין בו ללא תשלום בימים ובשעות שהמשרדים האמורים פתו־חים לקהל.

כל המעונין בקרקע, בבנין או בכל פרט תכנוני אחר הרואה את עצמו נפגע על ידי שינוי התכנית וכן מהנדס הועדה המקומית שבתחום התכנון שלה כלול בתחום התכנית או גובל אותו רשאי תוך חודשיים מיום פרסומה של הודעה זו ברשו־מות, להגיש התנגדות לשינוי ה־תכנית במשרדי הועדה המקומית האמורה.

עמרם קלעג'י
יו"ר הועדה המחוזית,
לתכנון ולבניה מחוז הצפון

תאריך: יז' באייר התשמ"ו
26.5.86

אורם תעשיות חשמל בע"מ

מבוקשים:

שרותי "יעוץ הנדסי"

לתכנון שנאים ליישומים
במעגלי תקשורת ובספקים ממותגים

פניות בכתב איזור תעשיה אזרמלה, ת.ד. 126
לוד מ. 71101 או טל. 08-224591

WORDMILL 4.18 ®

1

WORDMILL®
מעבד התמלילים.
מבצע החלפה למהדורה החדשה -
222 ש"ח
(לא כולל מע"מ)
בלבד

תפוס אותנו במילה.
TRADE-IN.

חינם!
מילון ממוחשב - ר. אלקלעי
אנגלי-עברי, עברי-אנגלי,
לכל רוכש.

וורדמיל 4.18, המהדורה החדשה שלנו נותנת לך חידושים וביצועים הרבה יותר מוצלחים מכל מעבד תמלילים אחר.

- ★ יותר שפות - תוכל לכתוב ב: עברית, אנגלית, טורקית, גרמנית, ספרדית, צרפתית, איטלקית, פינית ועוד.
- ★ יותר נוחות - תיוק מסמכים עפ"י מספר רב של מאפיינים.
- ★ יותר גמישות - שימוש ב-10 כוננים ותת-מדורים.
- ★ יותר מהירות - בהקשת מקש תגיע לעמוד המבוקש - וקצב התפוקה יגדל פי 2 ויותר.
- ★ יותר מדפסות - התאמה לרוב המדפסות המשווקות בארץ.
- ★ יותר אופציות - לכתיבה מדעית, לבדיקת מילים נרדפות ולאיות באנגלית.
- ★ עבודה ברשת תקשורת מקומית IBM

וזה עוד לא הכל...
עבור היום לדור החדש של וורדמיל, זה כדאי.

חדש - ערבית!

אינפורמטיקס - הנדסת תוכנה בע"מ • רח' אוסישקין 22, ירושלים טל. 02-699311, 02-667304 ואצל כל משווקי IBM PC ותואמיו.

WORDMILL® - מעבד התמלילים מס' 1 בישראל.

אפיק הפקדה לתקופה של עד 3 חודשים
עד 31.7.86 בלבד

2 מסלולי ריבית גבוהה במיוחד

ריבית משתנה או ריבית קבועה -
תקבל אוטומטית
את הגבוהה מביניהן

- ★ אפיק הפקדה מיוחד לתקופות של חודש, חודשיים ושלושה חודשים.
- ★ שני מסלולי ריבית - קבועה או משתנה (הריבית המשתנה נקבעת על פי ריבית ה"פריים" - הריבית הבסיסית ללקוחות עסקיים).
- ★ זיכוי אוטומטי בתום התקופה בריבית משתנה או קבועה - לפי הגבוהה יותר.
- ★ שיעורי ריבית מיוחדים לתקופה מוגבלת (מחושבים על בסיס חודשי מצטבר):
במסלול ריבית משתנה: "פריים" + 0.5% (חודשי)*
במסלול ריבית קבועה: לחודש - 17.5% (שנתי)
לחודשיים - 18.0% (שנתי)
לשלושה חודשים - 18.5% (שנתי)
*נכון לעכשיו 21% שנתי.

לתקופה מוגבלת בלבד.
פרטים מלאים בכל אחד מסניפי בנק הפועלים.

שרות כמו שצריך

שרות השקעות מקיף

בנק הפועלים בע"מ

אבנת | קרסון | שיפרין | נעמן

העורך: נחמיה שטרסלר

גלגל הבורסה / יהודה שרוני

ירידות שערים חריפות

שוק המניות סבל אתמול מזעזעים, שהפתיעו אפילו את המסיים שבין סוחרי הבורסה. עוד בתחילת היום, הסתמנה מגמה של פדיונות גדולים בקרנות-הנאמנות המתמחות באפיקי השקעה שונים. היקף הפדיונות שנצבר במשך היום נאמד בעשרה מיליוני דולר. התירוץ להסברת הזעזועים — המשבר הפוליטי עקב התפטרותו של שר המשפטים, יצחק מודעי. ואולם בבורסה הושמעו גרסאות אחרות ולפיהן שוק המניות נתון כיום במשבר עמוק, והפעילות בו לא תתעורר, אלא אם אחד מגופי ההשקעה הגדולים יהיה סבור כי השערים הגיעו לרמה המצדיקה השקעה מחודשת בבורסה. היצעים שהופיעו אתמול, נקלטו בירידות שערים עד עשרה אחוזים. בעיקר על-ידי הגופים המוסדיים כקרנות הנאמנות. שער מוכרים בלבד נרשם לארבעה ניירות-ערך בלבד. ומחזור המסחר במניות חופשיות הסתכם בשלושה מיליוני דולר.

מדד	שינוי ב-%
מדד מניות כללי 111.05	-1.27
כללי ללא בנקים 123.65	-2.76
מדד אג"ח כללי 109.68	-0.20
אג"ח צמוד מדד 110.30	-0.13
אג"ח צמוד מט"ח 99.05	-0.58

מניות ההסדר ממשיכות להישחק

מגמת השחיקה של מניות ההסדר נמשכה אתמול. ירידת השער התלולה ביותר נרשמה למניות אי-די-בי, שירדו ב-0.7 אחוז. ביקוש למניות הסטוק של כלל סופק ללא שינוי שער. יש סבורים כי מניות ההסדר הגיעו עתה לרמת תשואה המצדיקה את ההשקעה בהן: רמת התשואה המוצעת בבנקים על פיקדונות שקליים לא-צמודים, גבוהה בחמישה אחוזים בלבד, במונחים שנתיים, מרמת התשואה על מניות ההסדר. שההשקעה בהן צמודה לדולר. מחזור המסחר במניות ההסדר הסתכם ב-1.4 מיליון דולר.

הבינלאומי ירדה ב-8.8 אחוזים

מניית הבנק הבינלאומי ירדה אתמול בשיעור חד של 8.8 אחוזים. זה גרם ירידה במדד מניות הבנקים שאינם נכללים במסגרת ההסדר, בשיעור 5.35 אחוזים. גם שערי מניות החברות האחרות. כמו הכלת, טבע, דובק ועוד נשחקו מאד. שחיקה זו באה לביטוי בירידות חדות בתשואות של קרנות-הנאמנות המשקיעות במניות אלו. שער מוכרים בלבד נרשם אתמול למניות מתחים לפיטוש, על רקע הידיעות על תביעה כספית בהיקף 650 אלף דולר, שהוגשה נגד החברה.

תנופיות תמוהות

חרף ירידות השערים החדות אתמול, הורגשה בבורסה פעילות יוצאת-דופן תמוהה בכמה ניירות ערך. כך, לדוגמה, למניית מנור 5 הופיע ביקוש גדול, שסופק בעלייה של 2.7 אחוזים. בימים האחרונים מורגשת במניות החברה פעילות יוצאת-דופן שלוותה בעליית שערים של עשרות אחוזים. פעילות ערה היתה גם במניות של מאגרי בניה. שם סופק ביקוש ללא שינוי שער. נראה כי הפעילות הבולטת ביותר היתה במניית של חברת המנ. היצע בהיקף גדול נקלט ללא שינוי שער, במחזור כספי של 61 מיליון שקל. ההיצע נקלט על-ידי נציג בנק לאומי. שהצטרפו אליו נציגי חברת הברוקרים בטוחה ובנק דיסקונט.

איגרות-החוב ירודות

שערי איגרות-החוב במטבעות לדולר. ירידות חדות במדד היו בשערי איגרות-החוב הדולריות. בנק ישראל גייס אתמול 20 מיליון שקל באג"ח שגיא. מחזור הפעילות באיגרות-החוב עלה לעומת הימים האחרונים. והסתכם ב-5.6 מיליוני דולר. אתמול עלה גם היקף הפעילות במק"מ, והסתכם ב-2.7 מיליוני דולר.

סדרה ימים שער תשואה

הסדרה	ימים לפדיון	שער	תשואה שנתית
756	8	99.62	1.46
826	22	8.97	1.44
836	29	98.65	1.44
846	36	98.32	1.44
916	43	97.99	1.45
1026	78	96.28	1.49

הודעות בורסה

• מחסני ערובה הודיעה כי יעקב הלינגר נעשה בעל-עניין במניות החברה ב-18.6.86.

אילת אוברסיז בע"מ
אילת אוברסיז
שיטות חיסכון מטענים בהובלת בינלאומיים
אילת אוברסיז בע"מ
רח' ביאליק 131, רמת גן 52523
טל' 7519161-2, 7510810
טלקס 341793

אינטר ישראל סוכנות לנכסים בע"מ
להשכרה או למכירה
משרדים
בבנייני משרדים ובמקומות מרכזיים
כניסה מיידית!
בית אל-על קריית-33 ת"א
03-294141

שערי קרנות הנאמנות

הקרן	מחיר יחידה	מחיר פדיון	השינוי נקודות	השינוי היומי אחוזים
אב	3699.33	3683.99	-48.76	-1.31
אבוקה	28326.74	28046.20	-757.71	-2.63
אביב	30055.10	29783.82	45.45	0.15
אגח	200.90	196.95	-0.42	-0.21
אדיר	1323.78	1297.44	-5.33	-0.41
אדם	1507.51	1477.88	-45.70	-3.00
אופיר	1573.44	1542.29	-0.65	-0.04
אור	405.06	396.56	-1.26	-0.32
אוריון	156.85	153.67	-0.15	-0.10
אוריאל	204.43	202.93	-1.03	-0.51
אורן	598.79	587.03	-2.91	-0.49
אייל	2963.68	2906.42	-22.88	-0.78
איילת	3493.66	3419.04	-42.53	-1.23
אירים	3898.53	3814.62	-22.17	-0.58
איתן	573.90	561.95	-2.53	-0.45
אלון	512.50	501.79	-0.38	-0.08
אלמוג	579.35	572.23	-7.67	-1.32
ארז	596.86	585.16	-14.67	-2.45
אש	101.76	99.54	-2.86	-2.79
אשל	168.57	165.27	-0.10	-0.06
אתרית	191.43	189.52	-1.14	-0.60
ברולה	1563.71	1533.32	-38.13	-2.43
ברוש	368.50	361.29	-3.91	-1.07
ברק	373.90	366.51	-4.07	-1.10
ברקת	761.96	746.94	-2.00	-0.27
גביש	1114.00	1092.13	-9.30	-0.84
גבע	850.11	837.45	-2.27	-0.27
גורן	576.07	564.92	-5.53	-0.97
גיא	7671.07	7557.36	-32.48	-0.43
גיל	2129.26	2087.90	-31.59	-1.49
גלית	509.67	503.38	-0.83	-0.16
דובדבן	267.65	264.99	-4.39	-1.63
דוכיפת	528.78	518.39	-4.37	-0.84
דולב	196.94	192.78	-0.78	-0.40
דורון	1224.14	1200.44	-2.20	-0.18
דוחן	218.01	213.77	-0.52	-0.24
דליה	396.79	390.25	-1.45	-0.37
דרור	3177.43	3115.52	-49.44	-1.56
דקל	251.66	246.71	-5.56	-2.20

הקרן	מחיר יחידה	מחיר פדיון	השינוי נקודות	השינוי היומי אחוזים
הדס	273.59	271.11	-4.28	-1.55
הוד	400.22	393.03	-1.63	-0.41
זהבית	2490.63	2439.16	-1.07	-0.04
זוהר	16055.24	15817.69	-64.07	-0.40
זיו	15152.13	14928.52	-66.66	-0.44
זמיר	600.96	589.36	-14.57	-2.41
חוחית	131.80	128.88	-1.08	-0.83
חליפין	111.92	111.44	-0.19	-0.17
חלמיש	562.08	550.97	-2.77	-0.50
חן	109.76	109.32	-0.65	-0.59
חומש	1197.48	1169.94	-4.90	-0.42
טל	4114.39	4089.40	-1.68	-0.04
יובל	642.57	630.07	-6.83	-1.07
יהלום	1445.83	1417.52	-39.80	-2.73
יסודות	30602.35	30320.31	-197.38	-0.65
יערה	552.12	544.68	-1.98	-0.36
כוכב	698.11	684.37	-17.53	-2.50
כחל	117.02	114.71	-1.69	-1.45
כלנית	437.93	430.65	-1.73	-0.40
כספית	616.84	610.54	-4.82	-0.78
כרמל	117.15	114.75	-0.68	-0.59
כתר	898.51	880.61	-7.18	-0.81
לחם	3333.76	3268.89	-34.88	-1.06
למשקיע	96601.66	94879.05	-190.01	-0.20
לפיד	9822.14	9631.37	-260.93	-2.64
לכם	1481.99	1451.77	-5.14	-0.35
לשם	806.03	789.60	0.61	0.08
מבחר	970.85	951.75	-2.22	-0.23
מבטח	2803.30	2777.70	-1.10	-0.04
מגן	200.47	197.57	-0.58	-0.29
מנוף	2581.90	2558.40	-14.60	-0.57
מגל	610.17	598.30	-3.56	-0.59
מור	1094.20	1079.00	-17.00	-1.55
מורן	617.23	611.42	-7.19	-1.16
מטה	24432.49	23784.84	-39.92	-0.17
מיסר	746.18	731.63	-1.96	-0.27
משוף	2998.30	2941.20	-20.40	-0.69
משיך	653.75	641.20	-0.86	-0.13
מקשה	818.38	814.54	-2.98	-0.36
מרגלית	936.31	918.12	-19.06	-2.03
מרום	955.52	936.82	-1.20	-0.13
נגה	20687.20	20381.22	-81.28	-0.40

הקרן	מחיר יחידה	מחיר פדיון	השינוי נקודות	השינוי היומי אחוזים
נסיך	569.45	558.63	-13.59	-2.37
נטע	372.44	365.08	-2.78	-0.76
ניליל	3741.48	3686.15	-55.22	-1.48
סביון	424.18	416.55	-3.48	-0.83
סגולה	120.39	117.99	-0.38	-0.32
סלע	826.85	810.33	-2.52	-0.31
סנונית	563.73	556.80	-2.50	-0.45
סער	598.55	587.14	-4.36	-0.74
ספיר	517.62	515.05	-2.17	-0.42
עירון	615.25	603.43	-8.62	-1.41
עירית	1548.66	1518.13	-28.43	-1.84
עידן	5814.85	5732.23	-14.92	-0.26
עגבר	1174.31	1148.27	-3.56	-0.31
ענת	1913.19	1895.06	-28.92	-1.50
עפרוני	536.59	529.38	-1.98	-0.37
ערמון	147.46	144.58	0.08	0.06
פיא	1190.43	1167.25	-10.24	-0.87
צבר	517.38	507.03	-8.31	-1.61
צופית	522.13	511.87	-3.24	-0.63
צמיר	852.95	834.60	-3.14	-0.37
צמיחה	6164.93	6077.06	-26.44	-0.43
צמרת	1504.78	1475.30	-4.67	-0.32
קלע	1637.81	1629.63	-22.34	-1.35
רונית	14925.48	14799.52	-127.42	-0.85
רקפת	517.26	508.94	-1.41	-0.28
רשף	655.47	641.31	-3.31	-0.51
שבים	636.52	628.71	-2.19	-0.35
שחם	846.59	826.18	-4.20	-0.51
שירה	300.24	298.05	-3.20	-1.06
שמיר	301.26	295.28	-1.43	-0.48
שחר	521.12	513.81	-9.45	-1.81
שקד	513.13	500.65	-11.12	-2.17
שפר	164.52	161.25	0.04	0.02
תאנה	170.78	169.11	-1.07	-0.63
תבור	757.78	747.52	-4.29	-0.57
תדהר	341.38	339.68	-6.17	-1.78
תהלה	89.88	87.99	-0.41	-0.46
תירוש	409.16	404.31	-1.06	-0.26
תפוז	185.61	181.98	0.00	0.00
תפוח	178.11	176.77	-0.39	-0.22
תרשיש	1261.31	1236.43	-10.09	-0.81
תשרי	377.18	371.90	-3.07	-0.82

שערי אגרות החוב

3% מלווה מדינה (הצמדה 100%)

סדרה	שער	שינוי בנק'
3601	33324	+15
3602	30612	+14
3603	29100	+26
3604	26195	+14
3605	23627	+31
3606	22291	+174
3607	20799	+54
3608	19814	+27
3609	18652	-192
3610	16818	-177
3611	16243	-173
3612	15766	-172
3613	14942	+105
3614	14341	+101
3615	13506	+96
3616	12363	+89
3617	11653	+6
3618	11057	+6
3619	10174	+5
3620	9600	— —
3621	9119	— —
3622	8222	— —
3623	7707	+4
3624	7256	+4
3625	6622	— —
3626	6125	-1
3627	5796	— —
3628	5302	+3
3629	4967	+3
3630	4695	+2
3631	4341	-5
3632	4088	-5
3633	3861	-5
3634	3387	+2
3635	3202	+1
3636	3084	+2
3637	2887	+20
3638	2687	+18
3639	2511	+18
3640	2072	+15
3641	1796	+13
3642	1597	+1
3643	1385	+1
3644	1240	-36
3645	1118	-33
3701	887.3	+18.2
3702	670.5	-11.2
3703	593.1	-6.8
3704	523.5	-5.8
3751	274	+0.2
3752	107.6	+1.1
3753	106.4	+1.1
3755	88.6	-1.7
3756	85.4	-1.7
3757	83.7	-1.7
3826	95.6	+0.1
3827	93.7	— —
3828	90.4	+0.1
3829	88.6	+0.1
3901	102.4	— —
3902	95.6	-0.7
3903	94.9	-0.6
3904	93.3	-0.6

4.25% שגיא

סדרה	שער	שינוי
4101	115.9	-1.7
4103	114.4	-1.6
4104	110.2	-1.5
4201	99.8	-1
4204	92.5	-1
4205	90.7	-0.9
4301	112.2	— —
4302	105.5	— —
4303	104.7	— —
4304	103	+0.1

4% מלווה פיתוח (הצמדה 90%)

סדרה	שער	שינוי
3109	246400	— —
3110	247200	+2700
3111	238800	+1400
3112	236500	-2000
3113	238500	— —
3114	231400	+100
3115	228600	+2300
3116	219900	+1900
3117	230000	+1000
3118	221500	— —

4%, 6%, 7% פיתוח (הצמדה 80%)

סדרה	שער	שינוי
3201	192600	+100
3202	193000	-1000
3203	190800	-1200
3204	185500	— —
3205	183100	— —
3206	180300	— —
3210	177000	— —
3211	176645	+5145
3212	169500	— —
3213	161600	— —
3214	158900	-300
3501	159000	+1800
3502	158100	+500
3503	141800	+1300
3504	139600	— —
3505	135715	— —
3521	133900	+900
3522	130600	+1100
3523	121000	+100
3524	121700	+146
3525	119200	+222
3526	118850	+21
3527	115250	+250
3528	113000	-418
3529	112200	— —
3530	110316	+411
3531	114911	+437
3532	111547	+425
3533	111388	+439
3534	105052	+415
3535	105407	-385
3539	99295	-375
3536	105118	+35
3537	105004	+34
3538	98835	+33
3540	98641	+31
3541	95313	+31
3542	95178	+29
3543	90541	+29
3544	90638	-331
3546	88401	-334
3547	88209	-336
3548	88113	-336
3550	83504	-328
3551	83187	-329
3545	88067	+48
3549	83185	+45
3552	76346	+41
3554	76192	+41
3555	76192	+41
3553	73835	+41
3571	65742	+36
3556	72461	+76
3558	72351	+77
3559	69793	+74
3560	66048	+72
3561	65867	+71
3557	72965	+39
3572	66328	+35
3573	66023	+30
3574	60880	+27
3577	63488	+34
3578	58655	+32
3575	60802	-145
3576	60636	-146
3579	58418	-134
3580	54432	-190
3581	49505	-178
3582	45657	-169
3583	42433	-163
3584	40397	-81
3585	38304	-80
3586	34689	-75
3588	34641	-77
3587	34880	+7
3591	31789	+6
3592	31754	+5
3593	31703	+6
3589	31630	-146
3594	30157	-143
3590	31651	-5
3595	30165	-5

5% מלווה פיתוח (ברירה כפולה)

סדרה	שער	שינוי
2001	129800	-909
2002	129660	-700
2003	124774	-600
2004	125800	-200
2005	118014	-300
2006	117856	-300
2007	115387	-500
2008	114456	-700
2009	116000	-625
2010	115300	-288
2011	112700	-645
2012	111900	— —
2013	112700	-552
2014	109700	-670
2015	109822	— —
2016	110500	— —
2017	107566	+381
2019	110773	+406
2020	107530	+395
2018	108259	+369
2021	108165	+383
2022	101514	-406
2023	102204	+76
2024	95310	+455
2027	91912	+453
2031	85061	+448
2025	95829	-386
2026	95516	-388
2028	93682	+49
2030	89131	+47
2029	90297	+2433
2033	83288	+2390
2035	76536	+2268
2032	85542	-1414
2034	80804	-1379
2036	74163	-1309
2037	72233	+37
2052	60769	+28
2038	71178	+38
2040	68545	+36
2051	64853	+35
2059	67248	-960
[illegible]	64123	+435
2053	60784	+27
2054	64141	+1744
2056	59562	+1662
2058	54373	+1558
2060	50339	+1481
2055	61931	+1737
2057	57442	+1653
2059	52351	+1547
2061	35220	+17
2062	32257	+16
2063	31379	+15

רמון

סדרה	שער	שינוי
7001	237.4	+0.6
7002	230.1	+0.6
7003	218	-2.7
7004	201.1	-2.5
7005	199	-1.8
7006	184.5	-1.4
7007	171.8	-0.6
7008	163.2	-0.7
7009	157.4	-0.7
7010	148.8	-0.6
7011	140.2	-0.9
7012	135.3	-0.8
7013	127.7	-0.3
7014	111.4	-0.3
7015	95.2	-0.8
7016	94.6	-0.7
7017	93.9	-0.7
7018	93.7	-0.8
7019	94.1	-0.8
7020	93.9	-0.8
7021	93	-0.8
7201	91.6	-1.9

גלבוע

סדרה	שער	שינוי
6101	12734	-101
6102	7470	-157
6103	6743	+53
6104	6174	+5
6105	5854	+5
6106	5687	+17
6107	5476	+17
6108	3874	-89
6109	3682	-84
6110	3618	-83
6111	3062	-16
6112	2971	-15
6113	2024	+8
6151	808.5	-4.8
6152	774	-4.6
6153	665	-11.9
6154	653.4	-11.6
6155	420	-10.1
6156	346.2	-4.2
6157	256.4	-3.8
6158	245	-3.6
6159	208.3	-0.7
6160	191.4	-4.3
6161	184.9	-4.2
6162	167.9	-2.6
6163	159.6	-0.5
6164	153.2	-0.5
6165	146.1	+1.6
6166	133	-3
6167	130.1	-3
6168	128.1	-3
6169	122.9	-0.4
6170	115	-0.9
6171	82.2	-0.2
6172	81.1	-0.3
6801	94	-0.3

ארמון

סדרה	שער	שינוי
2501	155.2	-0.5
2502	152.6	-0.4
2503	147.2	-0.5
2504	146.4	-1.3
2505	140.9	-1.2
2506	136.8	-0.2
2507	132	-0.3
2508	106.8	+1.1

100% מט"ח

סדרה	שער	שינוי
אל אפ	941	— —
אלביט	207.4	— —
אלתא	1220	— —
אלפינט	59.4	— —
תגר 84	95.6	— —
טאוקס	795	— —
תדר 85	400.1	— —
הב הים	193.9	— —
דים הם	192	— —
מר	171	— —
כלל	467.8	— —
מצפ ד	242	-1
מצפ ב	330.1	— —
מצפ י	426.8	— —
רן	102	— —
סל מנ	176	-1.4
תיעש	194	— —

דולר/מט"ח

סדרה	שער	שינוי
בלת.	117	+2
רים הם	117.2	+0.2
מר	119.1	+0.2
כלל	147.5	+1
כב דים	118.8	— —
מטא כב	116.1	+0.1
מטא כב	110	+0.4
מטא כב	101.5	+0.9

בנק אגוד
אישי · מקצועי · מיוחד
יחס אישי, ידע מקצועי ושרות מיוחד. זה היחוד של בנק אגוד
הנך מוזמן להכנס אל כל אחד מסניפי הבנק. להתראות!

שערי המניות 21.7.86

בנקים שאינם נכללים בהסדר ההצמדה

שם המניה	השער אתמול		המחזור ש"ח	השינוי בנקודות	השינוי ב-%	השינוי מתחילת השנה
אגוד ש	16000		15	-300	-1.8	-15
המזרחי 0.1	975		1082	-40	-1	-1249
המזרחי א 0.5	700		4159	-6	-0.9	-2890
המזרחי אופ 2	700		2035	-11	-1.6	-697
כללי לא בהסדר	25000	תב	79	-1750	-6.5	-79
בנק צפון-אמר' 1.0	—		—	הפסקת	מסחר	—
בנק צ.אמר' 5.0	—		—	הפסקת	מסחר	—
בנק צ.אמר' אופ	—		—	הפסקת	מסחר	—
בנק בינלאומי 05	3110	תב	4629	-300	-8.8	-7797
ט.ב.ב. 0.5	3397		2366	-373	-9.9	-4767

בנקים הנכללים בהסדר ההצמדה

שם המניה	השער אתמול		המחזור ש"ח	השינוי בנקודות	השינוי ב-%	השינוי מתחילת השנה
אידיבי רג 100.0	80250		438	-549	-0.7	-618
אידיבי ב 100.0	80750			-1000	-1.2	-2
אידיבי בכ א	495000			-500	-0.1	-1
אגוד 0.1	59801		309	+1		+317
דיסקונט ב	104000		1	-600	-0.6	-2
דיסקונט א	102430		107	+30		+49
דיסקונט שה ב	12100					
המזרחי ש	33100		838	+11		+918
המזרחי ב	33070		15	-1000	-2.9	-15
המזרחי שה 9	13050		2	-200	-1.3	-11
הפועלים בכב	113000					
הפועלים ש	54510		789	-460	-0.8	-2124
הפועלים ב	54400		88	-730	-1.3	-80
כללי א 1.0	139900		10	+400	+0.3	+20
כללי אופ 9	134200		10			-6
כללי שה 5	108000	לב				
כללי שה 7	6650		15	-250	-3.6	-13
כללי 0.1	34850		1423			+254
כללי שה 11	13220		80	-29	-0.2	-166
מימון ישיר 1.0	48730	לב				
מימון ישיר 5.0	25001	לב				

בנקים למשכנתאות

שם המניה	השער אתמול		המחזור ש"ח	השינוי בנקודות	השינוי ב-%	השינוי מתחילת השנה
אדנים 0.1	12700		50	-650	-4.9	-60
לאומי משכ' ש	4165		3	-50	-1.2	-73
לאומי משכ' ב	4140		3	-40	-1	-28
כרמל ש	4040		22			
כרמל שה 4	3025		151	-15	-0.5	-101
בנין ב' 5.0	7000		20			
פת מסב ש	1185	תב	1180	-90	-7.1	-1430
משכן ב ש	2000	תב	273	-106	-5	-588
עצמאות 0.1	6700		124	-400	-1.5	-174
טפחות מכב ש	13065		12			
טפחות רג ש	10500	תב	32	-900	-7.9	-53
טפחות שה 1	7900					
טפחות שה 2	3976		50	-20	-0.5	-150
יעסור 1.0	1600	תב	73	-110	-6.4	-321
יעסור 5.0	707		456	-28	-3.8	-306
מדב 1.0	4050		358	-200	-4.7	-685

מוסדות מימון

שם המניה	השער אתמול		המחזור ש"ח	השינוי בנקודות	השינוי ב-%	השינוי מתחילת השנה
שלמון אש	329		6057	-11	-3.2	-8078
החקלאות מבכ א	41660	לב				
החקלאות מבכ ג	165000	לב				
לאומי תעש' א ש	4960		51	-30	-0.6	-28
פתוח תעש' מבכ	63000	לב				
פת תעש' בכ 3	372900	לב				
פת תעש' בכ 33	223540	לב				
פת תעש' בכ 133	224140	לב				
פת תעש' בכ ד	239475	לב				
פת תעש' בכ דד	64366	לב				
פרס קבלנים 5.0	442		820	-8	-1.8	-46
חירות בכ	180000	לב				
כלל ליסינג 0.1א	10700		135	-510	-4.6	-216
כלל ליסינג 0.5ב	8375		69	-400	-4.6	-64
כלל ליסינג אופ	11050		30	+149	+1.4	+50

ביטוח

שם המניה	השער אתמול		המחזור ש"ח	השינוי בנקודות	השינוי ב-%	השינוי מתחילת השנה
אדרים 0.1	875		737	-5	-0.6	-261
אדרים א 0.5	430		323	-15	-3.4	-3639
בטוח משנה 0.1	885		100	-8	-0.9	-150
בטוח משנה 0.5	276		2480	-14	-4.8	-1732
הדר 1.0	300		3058	-15	-4.8	-5128
הדר 5.0	174		7065	-7	-3.9	-10692
הסנה ש	444		15867	-5	-1.1	-14586
הפניקס 0.1	619		280	-14	-2.2	-597
הפניקס 0.5	365	תב	2757	-34	-8.5	-2998
המסנה-הדאל 1.0	6500	לב				
המסנה-הדאל 5.0	2300		92	-110	-4.2	-92
כנוזה 1.0	2401	תב		-399	-5.1	-25
כנוזה 5.0	2950			-100	-4.8	-92
סהר 3 1.0	3801		341			-25
סהרים 0.1	2265		637	-50	-2.2	-959
צור			9198		-0.3	-407
ציון החזקות 1.0	16060	לב				
ציון החזקות 5.0	3000		20	-160	-4	-62

מסחר

שם המניה	השער אתמול		המחזור ש"ח	השינוי בנקודות	השינוי ב-%	השינוי מתחילת השנה
אינטר גאמא 1 ש	4322	לב				
אינטר גאמא 5 ש	1005		3317	-50	-4.7	-1047
כאור עזרא 1.0	4080		406	-200	-4.8	-219
כאור עזרא אופ 1	3950					
כתה 1.0	—		—	הפסקת	מסחר	—
כתה 5.0	—		—	הפסקת	מסחר	—
כלל סחר	1000		1870	-40	-3.9	-1377
קריסטל 1.0	7000		79	-300	-4.1	-60
רפק 0.1	35000		1.5	-1000	-2.8	-1.5
רפק 0.5	9050	תב	17	-570	-5.9	-19
שופרסל א 2.0	—		—	הפסקת	מסחר	—
שופרסל ב 10.0	—		—	הפסקת	מסחר	—

שירותים

שם המניה	השער אתמול		המחזור ש"ח	השינוי בנקודות	השינוי ב-%	השינוי מתחילת השנה
דלק ג ש	2500		1919	-90	-3.5	-3435
הראל 1.0	—		—	הפסקת	מסחר	—
הראל 5.0	—		—	הפסקת	מסחר	—
ספנות הספקה 0.1	—		—	הפסקת	מסחר	—
ספנות הספקה 0.5	—		—	הפסקת	מסחר	—
קרור 0.1	—		—	הפסקת	מסחר	—
קרור 1.0	—		—	הפסקת	מסחר	—
חברת החשמל 0.1	—		—	הפסקת	מסחר	—
מתס' ערוכה 0.1	—		—	הפסקת	מסחר	—
מתס' ערוכה 0.5	—		—	הפסקת	מסחר	—
קנטורים 0.1	1700					
קנטורים 0.5	1200		150	-20	-1.6	-478

מלונות ושירותי תיירות

שם המניה	השער אתמול		המחזור ש"ח	השינוי בנקודות	השינוי ב-%	השינוי מתחילת השנה
קסל 1.0	—		—	הפסקת	מסחר	—
קסל אופ 1	—		—	הפסקת	מסחר	—
גלי זהר 1.0	10800		64.8	-400	-3.6	-63.2
גלי זהר 5.0	5950		114.1	+280	+4.9	+31.2
מלונות דן 1.0	—		—	הפסקת	מסחר	—
מלונות דן 5.0	—		—	הפסקת	מסחר	—
חוף האלמוג 1.0	—		—	הפסקת	מסחר	—
כנם מר 1 ש	2295	תב		-255	-10	-56
מלונות הירדן	3050		224	-101	-3.2	-189
מלונות יהלום 1	—		—	הפסקת	מסחר	—

מחשבים ושירותי מחשבים

שם המניה	השער אתמול		המחזור ש"ח	השינוי בנקודות	השינוי ב-%	השינוי מתחילת השנה
רסה מיכון 1.0	3680		145	-100	-2.7	-200
ת.י.ל. 1.0	12400		22	-300	-2.4	-14
יעצא 1.0	3500		77	+20	+0.6	+34
יעצא אופ א	3360		1	-40	-1.2	-25
כלל מחשבים 1.0	8930		81			+13
מ.ל.ל. 1.0	11750		3	-50	-0.4	-21
מ.ל.ל. 5.0	4300	תב	140	-359	-7.5	-185
משוב מחשבים 1.0	2507		36	+7	+0.3	+28
ניקוב מחשבים 1	7535		121	-350	-4.4	-46
ניקוב מחש' 5	6000	תב	80	-451	-7	-235
תים מחשבים 1.0	1570		350	-50	-1.9	-196
תים מחש' אופ	16700	לב				

נדל"ן, בינוי ופיתוח

שם המניה	השער אתמול		המחזור ש"ח	השינוי בנקודות	השינוי ב-%	השינוי מתחילת השנה
אברהם בינוי ו"ס	—		—	הפסקת	מסחר	—
אברהם בינוי 5ס	—		—	הפסקת	מסחר	—
אורן 1.0	835		1050	-10	-1.2	-1047
אורן 5.0	373		800	-5	-1.3	-841
אזורים 1.0	489	תב	12672	-37	-7	-23406
אילון 1.0	407		4695	-8	-1.9	-1381
אילון אופ 1	1540		884	-38	-2.4	-634
אל-רוב 1.0	3250		20			-20
אבנטים 1.0	2400		215			
אפריקה 0.1	30700		159	-900	-2.9	-222
אפריקה 1.0	20350		480	-800	-3.8	-788
ארזים	1900	תב	201	-150	-7.5	-301
אלרון 0.1	1980		627	-60	-2.9	-554
אלרון 0.5	1100		852	-50	-4.4	-1367
בן-יקר גת 1.0	3100		160	-130	-4	-189
ברמבוק 1.0	2835	תב	13	-315	-10	-73
ברמבוק 5.0	1810		76	-60	-3.2	-76
רנקר 1.0	3600		276	-150	-4	-416
רוזיק 1.0	406		1260	-5	-1.2	-1300
רוזיק 5.0	320		300	-2	-0.6	-150
רוזיק אופ 2	205		3400	-22	-9.7	-7407
ורשר 0.1	6000	תב	10	-365	-5.7	-17
ורשר 0.5	3812		60			-10
המשלול 5.0	—		—	הפסקת	מסחר	—

שם המניה	השער אתמול		המחזור ש"ח	השינוי בנקודות	השינוי ב-%	השינוי מתחילת השנה
המשלול 5.0	—		—	הפסקת	מסחר	—
ת.ל.ב. 0.1	—		—	הפסקת	מסחר	—
ת.ל.ב. 0.5	—		—	הפסקת	מסחר	—
גבעים חבין	2310		1233	-90	-3.8	-1390
בנים 0.1	3600		113	-110	-3	-75
בנים 0.5	2100		77	-75	-3.5	-197
הנכרות הישוב ש	43650		531	-2100	-4.6	-631
ישפרו 0.1	2180		828	-115	-5	-883
ישראלום 1.0	1260			-30	-2.3	-72
ישרם 10.0	9720	תב	42	-900	-8.5	-79
כתן פיתוח 1.0	6445	תב	5	-450	-6.5	-15
כלל כ"ל ן	320		13086	-11	-3.3	-27446
לומיר 1.0	3532	תב	30	-308	-8	-110
לומיר 5.0	1380		40			+40
כ.ת.ב. 1.0	277	תב	10116	-23	-7.7	-13661
מאגרי בניה 1.0	528		2270			+1705
מאגרי בניה אופ	410		3300	+10	+2.5	+3790
מגדל בסן	—		—	הפסקת	מסחר	—
מישאל 5.0	257		3279	-14	-5.2	-5271
מרב 5.0	682	תב	3153	-46	-6.3	-5670
מרלו 1.0	471		307	-19	-3.9	-584
לוינשטין 1.0	401	תב	629	-28	-6.5	-1659
לוינשטין 5.0	107		13157	-3	-2.7	-13591
ליפשיץ 1.0	1002	כב		-53	-5	-1710
ליפשיץ 5.0	470	כב		-25	-5.1	-2460
נאות אביב 0.5	4900		43	-200	-3.9	-58
נכסי אדרים	616		1414	-3	-0.5	-739
סהר החזקות 1.0	9500		79	-400	-4	-79
סהר החזקות 5.0	7040			-10	-0.1	-2
סולל 1.0	3859			+70	+1.9	+5
סולל 5.0	2301					
עמר גולע מר 1 ש	6090	תב	1020	-68	-10	-1362
עוד 3.0	—		—	הפסקת	מסחר	—
קיסריה 0.1	1500	תב	202	-100	-6.3	-327
קיסריה 0.5	713		390	-7	-1	-147
רובינשטיין 1.0	2040		82	-70	-2.4	-93
רובינשטיין 5.0	1830	תב	189	-120	-6.2	-675
רסקו מבכל	6000	תב	138	-1030	-14.7	-221
רסקו רג	6792		107			-112

חקלאות

שם המניה	השער אתמול		המחזור ש"ח	השינוי בנקודות	השינוי ב-%	השינוי מתחילת השנה
מטעי הדר 0.1	2400	תב	358	-155	-6.1	-698
מטעי הדר 0.5	1825		700	-60	-3.2	-1002
מהדרין 0.1	6320		24	-30	-0.5	-135
נכסי הדרים 1.0	970		2441	-45	-4.4	-2571
פרי אור 0.5	2415		150	-50	-2	-210
שבתי 5.0	15900		84	-100	-0.6	-42

ECU
יחידת המטבע האירופית

שערי חליפין במטבע E.C.U. ליום 21.7.86

שער קניה העברות / המחאות 1.4881

שער מכירה העברות / המחאות 1.4995

בנק הפועלים

מזון וטבק

שם המניה	השער אתמול		המחזור ש"ח	השינוי בנקודות	השינוי ב-%	השינוי מתחילת השנה
אסאס	1350		282	-10	-0.7	-342
פרופרוסט 1.0	2442	כב		-128	-5	-1166
פרופרוסט 5.0	1520	כב		-80	-5	-1192
פרופרוסט אופ 1	1252		145			+56
חבק מב ש	3240		1339	-170	-5	-2024
חבק מב ס	3240		614	-170	-5	-590
תלכל 1.0	485		200	-18	-3.6	-380
תלכל 5.0	335	לב				
פרי-זה 1.0	1750		741	-40	-2.2	-527
פרי-זה 5.0	1350		135	-50	-3.6	-214
סמסו בירה 1.0	14700		77	-400	-2.7	-71
סמסו בירה 5.0	10000		40	-200	-2	-34
יצהר 1.0	1386	תב	2416	-154	-10	-2637
יצהר א 5.0	779		600	-41	-5	-656
כן 1.0	8300	תב	9	-850	-9.3	-10
כן 5.0	4501		41			
סמרוסט 1.0	6800		104			-92
עלית	11750		132	-450	-3.7	-198
עסיס ב 0.5	32900		8	-30	-0.1	-13
אגל שקל 1	2000		50	+1	+0.1	+50
שמן מבכ א	6450		107.1			

טכסטיל והלבשה

שם המניה	השער אתמול		המחזור ש"ח	השינוי בנקודות	השינוי ב-%	השינוי מתחילת השנה
אתגר מר 1 ש	260		498	-30	-8.8	-1007
אפיס 1.0	848		50	-22	-2.5	-164
אופנת ברוך 1.0	2340	תב	835	-260	-10	-825
אופנת ברוך 5.0	3455		590	+42	+3	+500
אופתן 1.0	—		—	הפסקת	מסחר	—
אופתן אופ 1	—		—	הפסקת	מסחר	—
ארגמן רג-ש	11000		85	-201	-1.8	-89
דלתא-גליל 1.0	3350		376	-162	-4.6	-386
דלתא-גליל א 3.0	2700		366	-107	-3.8	-366
מכוית מאתור 1	1610		30	-10	-0.6	-30
מכוית מאתור 5	901		400	-4	-0.4	-150
מכוית מר אופ	680		100			.5
ויסלגר 1.0	3501		50	-49	-1.4	-127
ויסלגר 5.0	2220		154	-55	-2.4	-1347
הדיגן 1.0	3672	תב	82	-408	-10	-71
דיקית 1.0	3640	תב	106	-389	-7.8	-496
דיקית 5.0	2845		198	-5	-0.2	-185
סיב-טוב 1.0	—		—	הפסקת	מסחר	—
סיב-טוב אופ 1	—		—	הפסקת	מסחר	—
לודזיה 0.1	1710		50.7	-40	-2.5	-50.7
לודזיה 0.4	750		1025	-25	-3.2	-1912
ליתא 1.0	500		6484			
מיס גליקו	600	תב	590	-40	-6.3	-905
מקס 0.1	21200		6	-916	-4.1	-16
מקס 0.5	9900		135	-301	-3	-162
עיט 1.0	10250		64			-21
עיט 5.0	5140		53			-13
עמק סריגה 1 ש'	1551		400	+11	+0.7	+704
פולגת א 0.1	2850	תב	1844	-170	-5.6	-2527
פולגת ב 0.4	1690	תב	2030	-110	-6.1	-2219
פליגן א 0.5	7300	לב				
פרטר	1711	תב	508	-119	-6.5	-500
גיבור סבריגה	11400		10			-10
תעש רוגוזין 1.0	3060	תב	302	-200	-6.1	-613

מתכת ומוצריה

שם המניה	השער אתמול		המחזור ש"ח	השינוי בנקודות	השינוי ב-%	השינוי מתחילת השנה
אלקטון 5.0	2576		267			
אורדן 0.1	8864		91	-66	-0.7	-94
אורדן 0.5	7800		15			-30

תעשיות שונות

שם המניה	השער אתמול		המחזור ש"ח	השינוי בנקודות	השינוי ב-%	השינוי מתחילת השנה
אלומות 1.0	4695		111	-25	-0.5	-141
אלומות 5.0	3200					
כבלים ש	11100	לב				
תהמף 1.0	6800	תב	5	-420	-5.8	-36
תהמף 5.0	3600		95	-20	-0.6	-57
דיקה 1.0	5265	תב	55.7	-585	-10	-151.2
דיקה 5.0	2900		314.8			
קוסמטיקה פת 1.0	1005		2577	-40	-3.8	-5703
קוסמטיקה פת 5.0	730	תב	667	-70	-8.8	-1359
מתכת מרום 1.0	2340		1170	+46	+2	+473
כבלי ציון 1.0	2089		272	-1	-0.1	-196
כבלי ציון 5.0	847		1568	-22	-2.5	-1850
כבלי ציון אופ	589		640	-12	-2	-878
מרק 1.0	—		—	הפסקת	מסחר	—
מרק אופ א	—		—	הפסקת	מסחר	—
קרטר 1.0	815		552	-55	-6.1	-985
קרטר 5.0	412	תב	2480	-28	-6.4	-2955
מתמתן 0.1	14700		70			-40
מתמתן 0.5	6145		215	-5	-0.1	-244
סקר פלזה 1.0	5980	תב	113	-509	-7.8	-388
קינג 1.0	1050	תב	353	-65	-5.7	-473
קינג 5.0	612		510	-20	-3.2	-1210
קליל 1.0	4100		113	-35	-0.9	-113
קליל 5.0	1986		85	-14	-0.7	-30
שלמת 5.0	2062		43	-1	-0.1	-43
תעשיות לכיס 1.0	1010	תב	617	-102	-9.2	-617
תעשיות לכיס 5.0	525		380	-21	-3.9	-328

חשמל, אלקטרוניקה ואופטיקה

שם המניה	השער אתמול		המחזור ש"ח	השינוי בנקודות	השינוי ב-%	השינוי מתחילת השנה
אלביט 3.0	374000		10	-6000	-1.6	-10
אלקו 0.1	6570		30	+300	+4.8	+23
אלקו 0.25 ש	2260	תב	365	-192	-6.5	-576
אלקו 0.25 ס	2955	לב				
אלקטרה 0.1	13000	תב	74	-1145	-8.1	-89
אלקטרה א 0.5	6160		147			-6
אלרון 3.0	291500		6	-15000	-4.9	-7
אורית 1.0	24000	תב	118	-1550	-6.1	-136
כלל תעש אלק'	1970		819	-30	-1.5	-471
מטקטרוניקס 1.0	1900	תב	526	-120	-5.9	-1977
מטקטרוניקס 5.0	1260		1240	-1	-0.1	-305
מיכאגל 1.0	2050		405	-100	-4.7	-3032
מיכאגל 5.0	1085		660	-45	-4	-1625
ביקלון 1.0	2380		98	-70	-2.9	-163
ביקלון 5.0	1000		555			-396
קונטמין אלד' 1	4049		7	+1		+7
קונטמין אלד' 5	3090	לב				
ת.א.ת. 1.0	3602		224			
ת.א.ת. 5	1470		1689	-58	-1	-2222

שם המניה	השער אתמול		המחזור ש"ח	השינוי בנקודות	השינוי ב-%	השינוי מתחילת השנה
ת.א.ת. אפ 1	12001		6	-1320	-9.9	-6
תדאה	4800		49	-250	-5	-49

מוצרי בניה

שם המניה	השער אתמול		המחזור ש"ח	השינוי בנקודות	השינוי ב-%	השינוי מתחילת השנה
א.ב.ת. תעשיות 1	713		2300	-30	-4	-2800
אלקול 5.0	10900		45	-400	-3.5	-203
אקרשטיין 1.0	1594		300	-16	-1	-1072
אקרשטיין 5.0	1120	תב	365	-80	-6.7	-295
בטון תדיר 1.0	10200					
בטון תדיר 5.0	—		—	הפסקת	מסחר	—
בר-סון 1.0	1037		408	-8	-0.8	-149
בר-סון 5.0	350		418			-28
חרסוקסום 1.0	7080					
חרסוקסום 5.0	2196		169	-15	-0.7	-266
כ.ל.ב. 1.0	850	תב	229	-50	-5.6	-1078
כ.ל.ב. 5.0	500	תב	200	-47	-8.6	-562
מגדל השק מעצ	4085	מב	190	-215	-5	-253
מגאוזה לשבג 1	14700	לב				
מגאוזה לשבג 5	12850					

כימיה, גומי ופלסטיק

שם המניה	השער אתמול		המחזור ש"ח	השינוי בנקודות	השינוי ב-%	השינוי מתחילת השנה
אגן 5.0	17650		36	-350	-1.9	-164
אליאנס ב	2500	תב	802	-200	-7.4	-791
גל תעשיות 1.0	10500	תב	33	-700	-6.3	-116
גל תעשיות 5.0	5400		201	-100	-1.8	-310
דקסטר 1.0	3469		14	-30	-0.9	-184
דשנים 0.1	—		—	הפסקת	מסחר	—
דשנים 0.5	—		—	הפסקת	מסחר	—
חיפה כמי' 10.0	468		1400	-14	-2.9	-3600
מכבע ש	48000		191	-2450	-4.9	-231
מכבע אופ 4	42650		10	-2100	-4.7	-20
ליסקו 1.0	1200	תב	261	-70	-5.5	-261
ים המלח	13850		1636	-600	-4.2	-2696
פטרוכימים 10.0	494		13349	-7	-1.4	-19941
מקסימה 1.0	6900	תב	70	-400	-5.5	-57
מקסימה 5.0	2400		775			
סקה כביקל 1.0	3050		195	-50	-1.6	-116
נטו 1.0	8570		20	+10	+0.1	+15
נטו 5.0	5200		20	-80	-1.5	-20
קרים כימיקל 1.0	5660	תב	59	-400	-6.6	-59
ת.ג.ל. 1.0	3492	תב	89	-388	-10	-114
ת.ג.ל. 5.0	3000		123	-89	-2.9	-116
תיא 5.0	7101		95			-22
פרוטארום 10.0	9101		6			-4
תגר א 5.0	3701		50	+1		+5

עץ, נייר ודפוס

שם המניה	השער אתמול		המחזור ש"ח	השינוי בנקודות	השינוי ב-%	השינוי מתחילת השנה
דפרון 1.0	4849		70			-20
דפרון 5.0	2781		365			+166
ת.פ.ב. 1.0	8357		737			-502
יאה 1.0	3315		74	-35	-1	-62
לבידי אשקלון 1	374	תב	2092	-30	-7.4	-3650
לביאשקלון אופ	670		199			-47
מולט ב 0.5	22100		12	-400	-1.8	-22
מפעלי ניר 10.0	185200		65	-5000	-2.6	-90
סקבריה 1.0	5100		280	-150	-4.6	-314
רים 0.1	4490		18	-10	-0.2	-15
רים 0.4	2210		200	-41	-1.8	-183
תעל ב 0.2	10299		24	-400	-3.7	-51
אבריך 1.0	3303	תב	46	-174	-5	-33
אבריך 5.0	1900		194			-360
הגימה ידי	8370		11	-40	-0.5	-22
הגבלק 1.0	6200	תב	182	-490	-7.3	-255
הגבלק 5.0	3700		117	-130	-3.4	-208

השקעות בתעשיה

שם המניה	השער אתמול		המחזור ש"ח	השינוי בנקודות	השינוי ב-%	השינוי מתחילת השנה
מרכזית ב 0.1	6000		155	-80	-1.3	-135
כור בכ' ש	4500000			-50000	-1.1	-3
כלל תעש' 1.0	1170		5799	-45	-3.7	-9974
מאגרי טכנולוגיה	404		1299	-1	-0.3	-1475

חברות השקעה

שם המניה	השער אתמול		המחזור ש"ח	השינוי בנקודות	השינוי ב-%	השינוי מתחילת השנה
אמפא ש	4100	תב	322	-450	-9.9	-392
אידיבי פתוח 2.0	3225		1417	-95	-2.9	-1479
אינקבה 0.1	1404	תב	402	-156	-10	-464
אינקבה 0.5	695	תב	567	-60	-8	-958
אלגד ש	6100	תב	89	-350	-5.4	-123
אלגד ס	6550	לב				
אלרן ש	2385		708	-80	-3.3	-1465
אלרן ס	2522		43	-25	-1	-4
אמישר בכ'	—		—	הפסקת	מסחר	—
אפיק 1.0	—		—	הפסקת	מסחר	—
אפיק 5.0	—		—	הפסקת	מסחר	—
בזלת 1.0	1270		28			-10
חברה לישראל 1.0	—		—	הפסקת	מסחר	—
חברה לישראל 5.0	—		—	הפסקת	מסחר	—
הלפמן 0.1	100800	תב	4.5	-8000	-6.9	-4.5
הלפמן 1.0 ש	21800		65	-700	-3.1	-71
אמפא א 0.5	10500		30	-512	-4.7	-80
פועלים השק ש	4700		647	-55	-1.2	-542
כלל השק	—		—	הפסקת	מסחר	—
דיסקונט השק ש	2802		1524	-45	-2.3	-2133
מזרחי השק ש	14535	תב	78	-766	-5	-202
מר השקעות 124	10051		1	+21	+0.2	+15
חירון 1.0	1716		50	+17	+1	+3
חירון 5.0	605		1290	-30	-4.7	-2702
יצוא ש	8930		376	-470	-5	-472
ירדן א 0.1	3801	תב	322	-339	-8.2	-1321
כלל 10.0	689		2596			-2619
כלל 50.0	567		460	+1	+0.2	+140
לנדיק 0.1	8006		30	-394	-4.7	-30
לנדיק 0.1	2435		95	-60	-2.4	-95
ממור 0.1	800		7242	-10	-1.2	-12137
ממור א 0.5	524		8110	+14	+2.8	+11397
עו השק ב 0.1	—		—	הפסקת	מסחר	—
עו השק ב 0.5	—		—	הפסקת	מסחר	—
מ השק ש	5170		346	-180	-3.4	-625
פמה א 0.1	8500		66	-96	-1.1	-99
פמה 0.5	4562		340	-220	-4.6	-644
פריון ב 2.5	2800		432			-598

מחקר ופיתוח

שם המניה	השער אתמול		המחזור ש"ח	השינוי בנקודות	השינוי ב-%	השינוי מתחילת השנה
אמצעים מחושב	—		—	הפסקת	מסחר	—
גליל טכנולוגיות	401		4042	-17	-4.1	-4594

חיפושי נפט

שם המניה	השער אתמול		המחזור ש"ח	השינוי בנקודות	השינוי ב-%	השינוי מתחילת השנה
דלק חיפושים 1.0	3204	תב	284	-356	-10	-516
דלק חיפושים 5.0	1530	תב	1756	-140	-8.4	-2119
דלק חיפ' אופ 2	950		1097	-76	-7.4	-2366
מן חיפושי נפט	12000		78	-500	-4	-97
סראויל 1.0	1803					
סראויל 5.0	915	תב	210	-64	-6.5	-318
יובאל 5.0	1349		209	-50	-3.6	-254
מ.ג.נ. 1.0	2899		125	+119	+4.5	+45
מ.ג.נ. 5.0	1275		918	+40	+3.2	+397
סראויל ב 0.3	4240		279	+40	+1	+11
צנאמריגס 1.0	255		2838			-3912
צנאמריגס 5.0	165		1734	-1	-0.6	-1605
צנאמלגס אופ 2	413		302	+12	+3	+1375
נפטא ש	1780000		1	-60000	-3.3	-5

נסחרות במט"ח

שם המניה	השער אתמול		המחזור ש"ח	השינוי בנקודות	השינוי ב-%	השינוי מתחילת השנה
גוית מ	233			-12	-4.9	-650

גורם רציני
מחפש בעלי רעיונות וקשרים מסחריים-עסקיים. שותפויות ללא השקעה.
ת.ד. 25011 ת"א
מיקוד 61250

שערים בידבנקאיים

אתמול, צהריים, 21.7.1986 באירופה

מסירה מידית (ספוט)

ליו שטרלינג	$ ארצות הברית	1.4960/1.4970
ליו $ ארה"ב	מרקים גרמניים	2.1280/2.1290
"	פלורינים הולנדיים	2.4025/2.4040
"	פרנקים שווייצריים	1.7200/1.7220
"	פרנקים בלגיים	43.99/44.10
"	פרנקים צרפתיים	6.8770/6.8800
"	לירטות איטלקיות	1462.00/1463.00
"	ינים יפאניים	155.30/155.40
ל"מ.ק.ר.	$ ארצות הברית	1.1888/1.1894

שער הזהב 353.00 $ ארה"ב אונקיה לזהב פיקסינג

מסירה באחרות (פורוורד)

	$/ליש"ט	פר"ש/$	מרק/$
1 ח'	1.4910/1.4923	1.7171/1.7196	2.1243/2.1256
3 ח'	1.4830/1.4843	1.7129/1.7154	2.1176/2.1191
6 ח'	1.4704/1.4719	1.7062/1.7092	2.1077/2.1097

הנתונים נמסרו על-ידי בנק דיסקונט לישראל בע"מ

הלוח הארצי
הארץ חדשות

קבלת מודעות:
רח' הנגב 4, ת"א
טל. 03-371261.
המחיר למודעה 42 ש"ח
המחיר למילה 5.25 ש"ח
המחירים כוללים מע"מ

הארץ

חדשות העיר כלהעיר צומת השרון כאן הדרום הלוח הבטוח

הלוח הארצי כלהעיר ירושלים

דירות

וילות ובתים

קבלנים מציעים

4 חדרים ויותר

3.5—3 חדרים

2.5—2 חדרים

1.5—1 חדרים

דירות בשכר חודשי

דירות מרוהטות

ביקוש דירות

דירות בדמ"פ

מכוניות

אודי

אוטוביאנקי

אוסטין

אופל

אופנועים

אלפא

ב.מ.וו.

דייהטסו

וולבו

טלבוט

מנועים

לנציה

מרצדס

סובארו

סוזוקי

סיאט

סיטרואן

סימקה

פולקסוואגן

פורד

פיאט

פיז'ו

רנו

אמריקאיות

ספורטיביות

הצעות עבודה

בנק מומחה למשכנתאות בנק טפחות

הלוח הארצי הארץ חדשות

מציעים למכירה

הכרזות

קייט ונופש

מבני תעשייה

אולמות

טלוויזיות

תנים

כלי נגינה

שיעורים

הודעות

מנפאואר

תגבור

ביקוש עבודה

דנאל

חבר

עסקים

משרדים

מגרשים

בריאות

מחשבים

חנויות

בקנין נכסים ביקרת?

אל תקנה/תמכור לפני שטלפנת!

237702 ,230007 ,230025 ,239251 ,233535

כדאי לך!

בלי כאבי ראש!!!
בלי טלפונים
בצהריים!!!
בחינם נמכור
את דירתך
בת"א/גבעתיים
מהר!!
בדיסקרטיות!!
ללא עמלות
תיווך!!
"גב'נכסים"
03-447820
בן יהודה 221 ת"א

גוש דן

4 חדרים ויותר

2—2.5 חדרים

3—3.5 חדרים

1—1.5 חדרים

אזור השרון

כדאי !!!
גילה ברעננה יפהפייה
בהזדמנות !!!
ב"גב'נכסים"
03-447820

המשפצים
שיפוץ בניינים
וזיפות גגות
אינסטלציה +
החלפת קרמיקות
052-449302 וריצוף

ב ח י נ ם !!!

"תיווך קאופמן" (בגבעתיים מול השק"ם)

מקבלים לקניה, מכירה ולהשכרה דירות וחנויות

מעוניינים לקבל מיצרן-יבואן מוצר להפצה. טל: 03-778824

תיווך "קאופמן" - גבעתיים
מודיעין 171 טלפון: 03-778824

למכירה:

● בדוך-הגבורה קומה גבוהה, 4 מרווחת ומטופלת — $ 84.000 ● ברח' המרי 4 ענקית, 6 דיירים $ 105.000 ● בשדרות ירושלים 4, קומה גבוהה + חניה — $ 105.000 ● ברבורה הנביאה 3 + חצי, ראשונה ע"ע $ 90.000

★ דרושות לנו עבור לקוחותינו דירות לקניה בגבעתיים/רמת-גן.

★ דרוש/ה מתווך/ת לעבודה

הלוח הארצי — העיר צפון השרון — תל אביב גוש דן והשרון

דירות

וילות ובתים

תל אביב

4 חדרים ויותר

קבלנים מציעים

3—3.5 חדרים

1—1.5 חדרים

(המשך בעמוד 15)

שיכון ופיתוח קניה בטוחה בחברה אמינה

مكتا من الاجل

صكنا من الاهل

כמה שוטרים ותושבים נפצעו • 47 איש נעצרו

התנגשות אלימה בין שוטרים לתושבי הכפר הבדואי זבידאת

תושבי הכפר חששו כי רכב משטרתי שהגיע למקום נועד לאבטח ביצוע צווי הריסה בכפרם

מאת עמאללה מנצור

רכב משטרתי שתושבי הכפר הבדואי ערב זבידאת, שבגבול כבעון ובעמק העמקים, חשבו כי נועד לאבטח ביצוע צווי הריסה בכפרם, נרגם באבנים, ובין התושבים ה השוטרים התפתחה התנגשות אלימה. כמה שוטרים ותושבים נפצעו קל. נפגעו ארבע ניידות משטרה. 47 איש נעצרו. חלקות חורש נשרפו.

התושבים חיכו למשטרה

תושבי הכפר (שאינו מוכר על ידי משרד הפנים) אמרו, כי שלשום בערב נראו במקום קציני משטרה בחברת נציג של הוועדה המקומית לתכנון ובניה בעכו. הם ביקרו בבית משפחת כמאל סעד שבית המשפט צווה להרסו. בעקבות הופעתם לא יצאו התושבים לעבודתם. למחרת היום, בכוונה לחסום את דרך המשטרה ונציגי משרד הפנים אם יבואו. בעשר וחצי בבוקר הגיע למרכז הכפר רכב משטרתי והדרך נחסמה. אבן נזרקה והשוטרים קראו לתגבורת של משטרה ומשמר הגבול שהגיעו בכוח גדול. תוך [illegible] החלו לבצע מעצרים. התושבים גילו התנגדות וארבעה כלי רכב משטרתיים נפגעו. צמיגים הובערו והאש פרצה במספר חלקות חורש סמוכות של הקק"ל שמסביב לכפר.

סופר "הארץ" מציין, כי תושבי הכפר משבט זבידאת יושבים במקום מאז זמן רב. הממשלה מנסה מאז שנות הששים להרחיקם לעבר ריכוז הבדואים בשבט סבעון. חלקם הסכים לעבור ולהקים לעצמו כפר מודרני נאה. מאות סרבו בטענה כי הם יושבים זה דורות על אדמותיהם. משרד הפנים ומינהל מקרקעי ישראל לא השלימו עם כך. במשך עשרות שנים מנעו מהבדואים רשיונות בניה, אבל הבדואים בנו וקיבלו קנסות. בשנתיים האחרונות החלו בתי המשפט להכביד את ידם: בעלי בתים נדונו למאסר ותשלום קנסות כבדים על אי ביצוע צוי הריסה.

תגובת המשטרה

דובר המשטרה אמר שהשוטרים ערכו אתמול סיור שגרתי בכפר, כשהותקפו בראשונה, והדבר חייב תגובה של המשטרה. הממונה על מחוז חיפה אישר שיש צו הריסה של בתי המשפט לגבי בתים בכפר, אך הוסיף, כי אתמול לא היתה כוונה לבצעם.

לבקשת שני הורים לתלמידים בבתי"ס ממלכתיים־דתיים בגילה

בג"ץ הוציא צו על תנאי נגד מש' החינוך ועיריית ירושלים

הרקע לעתירה הוא הקמת בתי ספר בדלנים ואליטיסטים בחינוך הממלכתי־דתי, הפוגעים באינטגרציה ומדלדלים את מסגרות החינוך הקיימות

מאת נילי מנדלר
סופרת "הארץ" לענייני חינוך

בית הדין הגבוה לצדק בירושלים, נענה אתמול לעתירתם של שני הורים לתלמידים בבתי ספר ממלכתיים־דתיים בשכונת גילה בבירה והוציא צו על תנאי נגד משרד החינוך ועיריית ירושלים.

הרקע לעתירה הוא הקמת "בתי ספר בדלנים ואליטיסטים" בחינוך הממלכתי־דתי, הפוגעים באינטגרציה ומדלדלים את מסגרות החינוך הקיימות.

השופטים, מנחם אילון, משה בייסקי ויעקב מלץ, הטילו על משרד החינוך ועל העיריה לנמק תוך 30 יום, מדוע הם נותנים יד להרס האינטגרציה, בהתירם להורים משכונת גילה להעביר את ילדיהם לבית הספר התורני "נעם" ומוסדות אחרים, מחוץ לשכונה.

העותרים, אלפרד ארזה ודניאל לוזון, כבר עתרו בעבר פעמים בנושא לבית דין גבוה לצדק וזכו. בפעם הראשונה עתרו על רקע סירובם להתחייב בכתב, שילדיהם ישמרו שבת ועל רקע סירובם לממן תוספת שעות תורניות בבית הספר. על רקע זה פרשה קבוצת הורים מבית הספר הממלכתי־דתי בגילה וניסתה להקים בשכונה בית ספר תורני יותר, השייך לרשת "נעם". ארזה ולוזון עתרו בשנית לבג"ץ נגד פתיחת המוסד, בטענה שהוא יביא לדלדול בתי הספר הממלכתיים־דתיים בשכונה. לפיכך הקימה הקבוצה הפורשת בתשמ"ו בית ספר תורני, מחוץ לשכונה, במסגרת אגודת ישראל. השנה מבקשים הפורשים להחזירו לשכונת גילה.

הבג"ץ שהוגש עתה הוא נגד החזרת בית הספר לשכונה ונגד מתן אישורי העברה "בסיטונות", כלשון העתירה, לתלמידים משכונת גילה, שיבקשו ללמוד בו, אם תתאפשר החזרתו לאזור מגוריהם.

את העותרים ייצגה באת כוחם, עורכת דין לאורית דניאל.

השופט עמד בהרחבה על שמירת האינטרסים של המהמר הקטן

מאסר וקנס ליעקב הרץ מת"א על שוחד בתחרויות כדורגל

מאת צבי הראל
סופר "הארץ"

על שוחד בתחרויות כדורגל נגזרו מאסר בפועל לשנתיים וחצי וקנס עשרת אלפים שקל על יעקב הרץ (29) מתל־אביב, שעמד בראש קבוצה של כעשרים משתתפים מהמרי טוטו. קבוצה זו השקיעה בטוטו כמיליון דולר במשך שנה וחצי.

הרץ הורשע שלשום באחד־עשר אישומי שוחד. בחלק מהאישומים הורשע כי הציע "שוחד שלילי" כדי שהכדורגלנים יגרמו הפסד קבוצתם. בחלק האחר מהאישומים הורשע ב"שוחד חיובי": הנאשם ניסה לשחד שלושה מכדורגלני בית"ר נתניה כסף כדי לדרבנם לנצח.

כל הפניות שעשה הרץ היו לקראת משחקיה של בית"ר נתניה מהליגה הארצית, שהופיעו בטופס משחקי הטוטו. בממוצע הציע הרץ לכל כדורגלן כאלף דולר.

באחד המקרים הורשע הנאשם, כי לא זו בלבד שהציע "שוחד חיובי" אלא נתן אף נתן למנהל קבוצת בית"ר נתניה 900 שקל, לאחר שקבוצתו ניצחה את קבוצת הפועל טבריה.

בנימוקי העונש ציין אתמול שופט בית משפט השלום בתל־אביב יצחק בראל, כי רק עונשים מרתיעים על־ידי בתי המשפט על מהמרי טוטו שיובאו לדין ויורשעו ימנעו התפשטות התופעה. השופט עמד בהרחבה על שמירת טוהר המידות ושמירת האינטרסים של המהמר הקטן.

מטען חבלה נוטרל ב"אגד" באשקלון

(עז), מטען חבלה שנתגלה אתמול באשקלון בשעות הבוקר המוקדמות, נוטרל בידי חבלן משטרה מבלי שייגרם נזק וללא נפגעים.

המטען נמצא בידי עובדי התחנה המרכזית של "אגד" במרכז העיר. למקום הוזעקה המשטרה, שסגרה את האזור. כוחות גדולים של שוטרים ואנשי ביטחון הגיעו למקום והחבלן ניטרל את המטען.

המטען שנמצא תחת ספסל ליד קיר הקופה, היה מוסתר בתוך צינור ברזל. רק סמוך לשעה 7.30 בבוקר נפתח האזור לתנועת כלי רכב והולכי רגל.

המשטרה פתחה בחקירה. לא נמסר על מעצרים.

בג"ץ הורה למנוע פינוי דיירים שנכנסו לדירות לפני 10 ביולי בעמנואל

הורה גם להקפיא המצב במקום

מאת יהודה שרוני
סופר "הארץ" לענייני [illegible]

בית הדין הגבוה לצדק, בהרכב של שלושה שופטים, הורה בצו ביניים למנוע פינוי דיירים בעמנואל בשומרון, שנכנסו לדירות לפני ה־10 ביולי.

בית הדין גם הורה על הקפאת המצב במקום. הצו הוצא לבקשת עו"ד יעקב נאמן, המשמש כנאמן נכסים של חברת סכב השומרון.

נאמן טען, כי פינוי התושבים שנכנסו לדירות בעמנואל על ידי המשטרה נעשה שלא כדין. לכן ביקש מבית המשפט להורות למשטרה לבוא ולנמק, מדוע לא תימנע מהתערבות בסכסוך האזרחי שפרץ בין חברת סכב השומרון לבין חברת הבנייה מתתיהו ליפשיץ. בג"ץ הורה למשטרה להשיב על כך תוך 15 יום.

מאסר לאנשי פתח שנתפסו על ידי חיל הים ב־1985

ארבעת חברי "כוח 17" נדונו לתקופות מאסר של שנתיים עד 14 שנה • אחד מהם קרא לאחר מתן גזר הדין: מהפכה עד לניצחון

מאת נורית אמיתי

ארבעה מחבלים מ"כוח 17" של "פתח", שנתפסו על ידי חיל הים בעת שהיו בהפלגה מקפריסין ללבנון במאי 1985, נידונו בבית המשפט הצבאי בלוד לתקופות מאסר שונות, משנתיים ועד 14 שנה.

האבס חמאד מוחמד דאהלאס (27) מסוריה, שהיה מפקד כח השמירה על יאסר ערפאת במלחמת לבנון נידון ל־14 שנות מאסר בגין ניסיון לחדור לישראל תוך ביצוע פיגוע מיקוח.

עבדאן מחמד סאלח אפנדי (33) מביירות, ודיאר מוצבח סעיד עבד אל חאק (30) נידונו לחמש שנות מאסר, שנתיים וחצי בהן בפועל בגין השתייכותם לארגון אסור. הנאשם הרביעי, ג'יאהד מחמד סר־היל אסהילי (38), נידון לארבע שנות מאסר מהן שנתיים בפועל.

שלושת האחרונים שימשו כשומרים ומורים במסגרת "כח 17" אך לא ביצעו פיגועים בפועל.

מהכרעת הדין עולה גם כי הם לחמו כמתנדבים נגד סוריה ופלג אבו מוסא.

לאחר מתן גזר הדין קרא האבס: מהפכה עד לניצחון, נמשיך עד שקום המדינה הפלשתינית על אדמתנו.

צפויים מעצרים נוספים במפעל חרסה בבאר־שבע

בכירים חשודים במעורבות בפרשת הגניבות במפעל

מאת איתן רבין
סופר "הארץ"

[illegible] לפרשת הגניבות ממפעל חרסה, מפעל המייצר ומשווק אסלות, [illegible] ומסתעפות. מדובר בפרשה מסועפת של גניבות בסכומים של אלפי שקלים מבית חרושת חרסה בבאר־שבע. כך אמרה אתמול נציגת פרקליטות מחוז הדרום, כאשר ביקשה לדחות את הערר שהגיש אחד העובדים, אשר נעצר כחשוד בגניבות. עוד אמרה נציגת המשטרה, כי החקירה היא בשלב ראשוני ויש לאפשר את המשכה.

השופט יצחק שכטר קיבל את טענת הפרקליטות ודחה את הערר שהגיש החשוד בגין מעצרו בבית משפט השלום, ועצר אותו לחמישה ימים.

נמסר, כי צוות החקירה החוקר את פרשת הגניבות יעצור בימים הקרובים עובדים נוספים ממפעל חרסה. בכירים בבכירים החשודים אף הם במעורבות בפרשת הגניבות במפעל.

עד כה נעצרו ארבעה עובדים, [illegible] שני מחסנאים [illegible] אשר קיבל את הסחורה לידיו. במפעל מועסקים 150 איש.

מנהל "אליצור נתניה" נשדד בביתו בנתניה

השודדים הצמידו קנה אקדח לצווארו של ניל גילמן ואיימו בסכין על אשתו • מנהל הקבוצה נכנע ונתן לשודדים תכשיטים וכסף

מאת נורית אמיתי
סופרת "הארץ" בנתניה

ניל גילמן, מנהל קבוצת הכדורסל "אליצור נתניה", נשדד אור ליום אתמול על ידי שלושה שודדים רעולי פנים.

השודדים חדרו לדירת הפנטהאוז שלו, בשדרות חן 9 בנתניה, שעה שבני הזוג גילמן ישנו. הם איימו בסכין על אשתו של גילמן והצמידו קנה אקדח לצווארו של ניל. בשל כך נכנע ניל ונתן להם תכשיטים וכסף בסכום כולל של חמשת אלפים דולר. אשתו לקתה בהלם.

למקום הוזעקה עזרה על ידי כפתור מצוקה המחובר לחברת שמירה שהזעיקה המשטרה. זו הציבה מחסומים, אך טרם נעצר איש.

ניל גילמן הוא בעל עסקים שונים באזור נתניה ובתל אביב.

בר־לב וסויסה סיירו בבית המעצר בכלא ב"ש

מאת איתן רבין
סופר "הארץ"

שר המשטרה השר חיים בר־לב ונציב שירות בתי הסוהר גונדר רפי סויסה, בלוויית קצינים משירות בתי הסוהר, סיירו אתמול בבית המעצר של כלא באר־שבע, ובבית הכלא עצמו, הנחשבים כבתי כלא בעייתיים מאוד. הסיור היה סגור לעיתונאים.

שר המשטרה קיבל הסברים על בעיות הכלא והאסירים ועמד מקרוב על תנאי מעצרם של 450 העצירים בבית המעצר הנחשב לגרוע ביותר של שירות בתי הסוהר. כמו כן, הוסבר לבר־לב נסיבות דקירתו של קצין שב"ס בידי אסיר בסוף השבוע שעבר.

בר־לב ביקר אחר כך בכלא באר־שבע, שבו כלואים 574 אסירים. סויסה הסביר לשר על ארגונו מחדש של כלא באר־שבע להטבת תנאי האסירים.

סגן ניצב מנשה חדד ימונה לראש מחלקת התנועה במשטרה

ניצב משנה איתן בן־יהושע, הפורש מהשירות, יתמנה לראש מינהל הבטיחות במשרד התחבורה

(עז). ראש מחלקת התנועה במשטרת ישראל, ניצב־משנה איתן בן־יהושע, פורש בימים אלה מהשירות, ועומד להתמנות לראש מינהל הבטיחות במשרד התחבורה. במקומו יתמנה לתפקיד סגן־ניצב מנשה חדד.

חדד משרת מזה 26 שנים במשטרה. הוא עבר את כל מסלולי התנועה, מתפקיד סייר ועד לראש ענף תנועה במחוז תל אביב, תפקיד שבו כיהן עד לאחרונה. כן שימש כקצין מבצעים וסגן מפקד מרחב ירקון. חדד נשוי ואב לארבעה. הוא בוגר אוניברסיטת תל אביב. עם כניסתו לתפקיד בתחילת אוגוסט יועלה לדרגת ניצב־משנה.

שוטרים הואשמו באלימות לא לצורך בהפגנת אנשי כהנא ומתנגדיהם ב־'84

על פי כתב האישום תקע אחד השוטרים את אלתו בבטנו של המתלונן, שהשתתף בהפגנה נגד כהנא באום אל פחם, ודחפו לאוטובוס המשטרה

מאת נורית אמיתי
סופרת "הארץ" בפתח תקוה

שני שוטרים שנטלו חלק בהשלטת הסדר בהפגנה של אנשי "כך" ומתנגדיהם באום אל פחם, באוגוסט 1984, הואשמו אתמול בבית הדין המשמעתי של המשטרה בפתח תקוה באלימות שלא לצורך ובשימוש באלימות כלפי אדם, שהתריע בפניהם על מצבה הירוד של ההפגנה.

השוטרים, מפקח ידון מאיר, מהמחוז הצפוני ורב סמל סל סיני, ממרחב העמקים, שהו באום אל פחם בהפגנה של תנועת "כך", והפגנת נגד של מתנגדי התנועה. כוחות המשטרה הובאו למקום לצורך מניעת הפרות סדר ומניעת אלימות בין הקבוצות המפגינות ובינן לבין תושבי הכפר. הנאשמים שימשו כמפקדי כוחות בשטח.

בשלב מסוים, כשההפגנה החריפה והחלו לזרוק אבנים ופרצו תגרות ידיים, פנה ירמיהו מלגרום, שהשתתף בהפגנה נגד כהנא והביע לפני השוטרים את דאגתו נוכח ההסלמה המתפתחת וסכנת דמים אפשרית.

אגב כך, נאמר בכתב האישום, הוכה המתלונן על ידי איש משטרה לא ידוע בנוכחותו של מפקח מאיר והשוטרים נוספים. מילגרום הוכה, הופל ארצה והשוטרים, על פי כתב האישום, גררוהו ואחר כך הניחוהו לנפשו.

עוד נטען בכתב האישום, כי מילגרום ביקש לאתר את פרטי השוטרים שהיכו אותו. הוא ניגש למפקח מאיר שאמר לו, כי הוא נתן את הפקודה להכות את המתלונן.

תוך כדי כך ניגש אל מילגרום רס"ל סיני, ועל פי הנאמר בכתב האישום, תקע את אלתו בבטנו של המתלונן ודחפו. כשבתוך כך מצטרפים שוטרים נוספים, שהיכו במתלונן ודחפוהו לאוטובוס המשטרה, שם נעצר על ידי קצינים.

חברו של מילגרום, נפתלי אור נר, ניסה להתערב אצל השוטרים בעת שעצרו אחת המפגינות. שוטרים עיקמו את ידו של אור נר ומפקח מאיר, על פי כתב האישום, נתן לו מכה באשכיו.

כאמור הואשמו השניים בשימוש ובהתנהגות באלימות שלא לצורך כלפי אדם. הם כפרו בפרטי כתב האישום, ומשפטם נדחה למועד מאוחר יותר.

שיעורי גדנ"ע, טיולים ומחנות לא יתקיימו השנה לנערים עובדים ברשת "אורט"

מאת נילי מנדלר
סופרת "הארץ" לענייני חינוך

רשת אורט לא תקיים בתשמ"ז שיעורי גדנ"ע, מחנות וטיולים ל־6000 הנערים העובדים השוהים במסגרות חניכה מטעמה, בפיקוח משרד העבודה.

במכתב ששלח מנכ"ל אורט, ישראל גורליק, למפקדת גדנ"ע נאמר, כי פעילות זו תבוטל, נוכח הקיצוץ במימון מצד משרד הביטחון, לקראת שנת הלימודים הבאה (24 אלף שקל במקום 300 אלף שקל).

חבילת נופש מדהימה באילת במחירי מבצע

* נסיעה באוטובוס ממוזג ומפואר עם ארוחות בוקר ועתונים
* שייט ביאכטה עם ארוחות צהריים
* רכב שכור באילת (לפי הזמנה - לא כולל ק"מ וביטוח)
* פנקס הנחות למסעדות ולמתקני נופש באילת
* 3 או 4 לינות בבתי המלון באילת

פרטים והרשמה: טיולי הגליל:
תל־אביב, רח' הירקון 142 טל': 221372, 225817, 230651, 220819
רח' בן־יהודה 42
ירושלים, רח' בן סירא 3 טל': 02-246858
טבריה, רח' הירדן 10 טל': 067-22660, 067-20550, 067-20330
זהלא באוויר־זה צרטרבוס ✈ טיולי הגליל

לבוא עם להרגיש בלי. ילדים.
מלון גני חמה

בחודשים יולי–אוגוסט
כל המלון במה – לילדים:
* שרי אורי ומיכאל, בוגרי "בית צבי" מפעילים משחקים ויוצרים עם הילדים כל היום
* תפריט מיוחד בחדר אוכל נפרד (המון גלידה)
* שעת מנוחה וסיפור בצוותא – בפנה השקטה.
* ...ולפני השינה – מיני דיסקו.

ולהורים – פינוק בראש שקט ללא דאגה.

הזמינו מקומות במח' הזמנות טל: 03–219166, 03–217088.
מלון גני מוריה מח' הזמנות: 057–84351, 057–84411.
מלונות מוריה

להשכרה בהרצליה פיתוח
לתעשייה עתירת ידע ולמשרדים
חללים פתוחים עד 1000 מ"ר בקומה בגדלים ובחלוקה לפי צרכיך.
קוי טלפון ללא הגבלה, תשתית למערכות תקשורת ומחשבים.
שטחי חניה, רמת גימור גבוהה ופיתוח סביבתי מושלם.

בית רובין
שד' הגלים אזור התעשיה הרצליה-פתוח
רובין חברה לבנין בע"מ, טשרניחובסקי 10 ת"א טל. 291317, 283578

מרכז גורדיה אוספנסקי
052–78425

קונים ומוכרים
טל': 04-740643

לחברות "אמונה" ארצות הברית
ברוכות הבאות לישראל
לטכס חנוכת
המכללה לטכנולוגיה ואומנויות
ע"ש פלורנס ויוסף אפלמן
שיתקיים אי"ה ביום רביעי
ט"ז בתמוז תשמ"ו
23.7.86 בשעה 4.30 אחה"צ
בדרך בית לחם 104, בקעה, ירושלים
Emunah — National Religious Women's Organization
אמונה — תנועת האשה הדתית לאומית

דורון- קרן נאמנות צמודה

הודעה על פרסום תשקיף

בהתאם לחוק ניירות ערך תשכ"ח – 1968

ניתנת בזה הודעה כי היום פורסם תשקיף להנפקת מספר בלתי מוגבל של יחידות בנות 0.001 שקל חדש ע.נ., בתעודות השתתפות רשומות ע"ש, המוצעות, החל מיום 23.7.86 ועד ליום 31.5.87 במחיר היסודי כפי שיקבע מעת לעת כמפורט בתשקיף, בתוספת הוספה בשיעור של 1.5% מהמחיר היסודי.

מדיניות ההשקעות

הסכם הנאמנות קבע כי לפחות 75% מנכסי הקרן יושקעו באיגרות חוב של המדינה. לענין זה יראו כהשקעה באגרות חוב של המדינה גם השקעה במניות הבנקים שבהסדר, כהגדרתן בתשקיף, ובלבד ששיעור ההשקעה של הקרן באיגרות חוב נסחרות בבורסה שהונפקו בידי המדינה או בערבותה לא יפחת מ־50% מנכסי הקרן.

הוראה זו לא תשתנה אלא בהסכמת אסיפה כללית של כל בעלי היחידות. לנושא פקיעת תוקפו של חוק מס־הכנסה (תאומים בשל האינפלציה), בתום שנת המס 1985, ראה סעיף "מיסוי" בתשקיף.

הזמנות לרכישת יחידות ניתן להגיש בסניפי בנק כללי לישראל בע"מ, ואצל כל הבנקים וחברי הבורסה לניירות ערך בתל־אביב, שם גם ניתן להשיג עותקים מהתשקיף.

עותק מהתשקיף והעתק מההיתר לפרסומו מוגשים היום לרשם החברות לשם רישום.

מנהל הקרן ישלם לבנקים ולחברי הבורסה לניירות ערך עמלת הפצה בשיעור של 0.25% ממחירן היסודי של היחידות שתימכרנה באמצעותם.

השכר השנתי של מנהל הקרן והנאמן הוא 2.2% מהשווי השנתי הממוצע של כלל נכסי הקרן.

מנהל הקרן
חב' לניהול קרנות נאמנות של בנק כללי לישראל בע"מ
הנאמן
הבנק הבינלאומי הראשון לישראל בע"מ

אין לראות בהודעה זו הזמנה לרכישת יחידות.

22 יולי 1986

לנסוע כמו בעולם הגדול ולהרגיש כמו בעולם משלך

נסיעה שכולה חוויה
לנסוע באמריקאית – חלומו של כל נהג. בי הנסיעה באמריקאית היא נסיעה שכולה חוויה. אתה יושב בנוחיות מירבית על מושבים סלוניים מהודרים, ונהנה מהרכות של הנסיעה, מן התגובה המיידית והמדויקת של המנוע, ההגה והבלמים.
אינך מרגיש כלל את מצב הדרך, הינך כבתוך עולם מושלם משלך.

אולדסמוביל קטלס סיירה – מכונית שכולה קסם
אולדסמוביל קטלס ברוגהם – המכונית הנמכרת ביותר בגודלה בארה"ב, משוכללת ומושלמת במבנה ובציודה הסטנדרטי (והנוסף) הכולל מנוע 3.8 ליטר, 6 צילינדר הזרקה (INJECTION) כסא, דלתות וחלונות חשמליים, מזגן אויר אורגינלי, גיר אוטומטי עם אוברדרייב, ועוד שכלולים וציוד נוסף שתמצא רק באמריקאיות של ג'נרל מוטורס.

פונטיאק LE 6000
המכונית הקומפקטית ביותר של ג'נרל מוטורס המסופקת עם מנוע 2.8 ליטר 6 צילינדר הזרקה (INJECTION) ציוד סטנדרטי עשיר ומגוון בכל האמריקאיות של ג'נרל מוטורס.
צריכת דלק אופטימלית: כ־11 ק"מ לליטר, יחס דחיסה בינוני המצריך דלק 91 אוקטן בלבד – שיקול חשוב למי שמעוניין בחסכון היום יומי של המכונית.

לרוכשים פרטיים
אפשרות לאשראי עד 20.000 ש"ח לתקופה של עד 36 חודשים.

חברת המזרח לשיווק מכוניות (1984) בע"מ
תל־אביב: דרך פתח תקוה 76, טל. 03-335235
חיפה: האמנים 2, טל. 04-523086
ירושלים: יפו 70 טל. 02-222093

הארץ

יום ג', כ"ה בתמוז, תשמ"ו
22 ביולי 1986

ירושלים: רח' החבצלת 2 טל' 224245־6. ת.ד. 273 מיקוד ירושלים 91002 חיפה: רח' נורדוי 20 טל' 661166־8. ת.ד. 5259 מיקוד חיפה 31052

בתל־אביב: המערכת, ההנהלה, מחלקות המודעות, ההפצה והמנויים, רח' זלמן שוקן 21, טל' 824261 ת.ד. 233 מיקוד תל־אביב 61001

המו"ל: הוצאת עתון הארץ בע"מ, רח' זלמן שוקן 21, ת"א
העורך: גרשום שוקן. העורך האחראי: מתי גולן.
אין המערכת אחראית לתוכן המודעות ואינה מזדהה בהכרח.
HAARETZ Daily Newspaper, Tel-Aviv, Israel - P.O.B 233, Tel .824261

חיסול המשבר

הרבה פנים יש למשבר־הבזק שהולידו לשונו המרושחת ויצריו הבלתי־נשלטים של יצחק מודעי. המשבר שחוסל במהירות שבה נולד. על רקע הספיקות שהועלו באחרונה בדבר נחרצותו, לא ניתרה לראש הממשלה ברירה, אלא לפרש את דברי מודעי כהתגרות בלתי־נסבלת, ולגמול למתגרה בפיטוריו מן הממשלה. הליכוד הגיב על כך בקול ענות חלושה: התפטרותו הנוכחית של מודעי, שלא כבמקרה הדומה מחודש אפריל, לא גררה אלא הבעת תקווה רפה מפיו של יצחק שמיר, כי המפוטר ישמש שר בממשלה שיקים עם הפעלת הרוטציה.

הליכוד חי בסיוט בימים אלה. הסיוט הוא – מודעי תיארו בראיון שבו חרץ את לשונו כלפי שמעון פרס – שמשהו, איזה אירוע לא־צפוי, ינוצל כעילה לביטול הרוטציה. הפעם ניצל הליכוד, בהקריבו את מודעי. ואולם אם נדמה ששמיר ורעיו חשים הקלה על שעברו עוד משוכה אחת, הרי זו עלולה להיות הקלה לזמן מועט. הממשלה הנוכחית והקואליציה הנושאת אותה משולות לחולה כרוני, שגופו נחלש עד שכל נזלת מצויה עלולה להמיתו. כלומר, המשבר התורן חוסל עד למשבר הקרוב, אשר אפשר שיהיה סוף פסוק.

פרס רוצה בכנות בקיום הרוטציה, שבהגשמתה הוא רואה אישור שאין משכנע ממנו, לאמינותו האישית. אך רצונו הכן אינו משריין אותו נגד החשדותיו של הליכוד, כי הוא פועל מאחורי הגב, לגזול את כבשת הרש – היא ראשות הממשלה, ששמיר מייחל לה. עקב כך, נוצר מצב שמקומו בפסיכופתולוגיה של פוליטיקאים והוא מעמיק, בתהליך מזור של היזון חוזר, את המשבר הכרוני של הממשלה, הבנויה על כוחות עוינים.

ממשלה זו אינה צריכה להתבייש בהישגיה: היציאה מלבנון, ההשתלטות על אינפלציה תלת־ספרתית גבוהה ושיפור תדמיתה הבין־לאומית של ישראל, יכולים להיות יסוד לסיפוק מוצדק. אך משהושגו יעדיה אלה של הקואליציה המורכבת מניגודים, מוצו גם התכנים המשותפים למרכיביה. הואיל וכך, אין לממשלה הנוכחית תוחלת חיים. ואחת דתה, ליפול. אם היא תשרוד עד למועד הרוטציה או תתמוטט עוד קודם־לכן – זו שאלה של מזל. אך גם אם תתקיים עוד כמה חודשים, כושר הפעולה שאיפיין את כהונתה בשנתיים הראשונות לקיומה, אבד ולא ישוב עוד.

המטרד הלך, הבִּצה נשארה

מאת יואל מרקוס

מי שלא רצה את מודעי כשר אוצר קיבל אותו כשר משפטים ומי שלא רצה אותו כשר משפטים עלול לקבלו כשר אוצר ★ גם דחפור לא יביא את הליכוד לפוצץ הרוטציה

יצחק מודעי: לאן מרעידות פניו הפעם

יצחק מודעי מוכיח את הגברת (מבריטה ידועה) שניצלה מאונס בכך שנעתרה ברגע האחרון לדרישותיו של האנס. בהתפטרותו המקורית הציל את עצמו מפיטורים. בכך לא רק שלא העמיד במבחן המעשה את נחישותו המילולית של הליכוד להתייצב מאחוריו ולעזוב עמו את הממשלה, אלא השאיר פתח להחזרתו לממשלה בעוד שלושה חודשים. בפאראפרזה על אמירה ידועה אפשר לומר, כי מי שלא רצה אותו כשר אוצר קיבל אותו כשר משפטים דווקא בפרשת השב"כ ומי שלא רצה אותו כשר משפטים יקבל אותו. אולי כשר אוצר אחרי מימוש הרוטציה.

אם טיפח מישהו תקוות, שבאה סוף־סוף ההזדמנות לדחוף את הליכוד מהממשלה לפני מימוש הרוטציה, זו התבדתה. לא יהיה זה מופרך לקבוע שגם דחפור לא יוציא היום את הליכוד מהממשלה. וזאת בגלל שורה של סיבות:

א – כל פרישה בטריקת דלת שתחזיר את הליכוד לספסלי האופוזיציה, בשעה שתנועת חרות היא על תקן סימפטיה בלתי גמורה, עלולה לסכן את מעמדו של יצחק שמיר כראש הליכוד.

ב – לליכוד אין שום אופציה בשום קומבינציה לכונן ממשלת מיעוט בהרכב הכוחות הנוכחי בכנסת. מצד שני, אין בליכוד התלהבות גדולה להקדמת הבחירות בעיתוי זה באשר אין הם בטוחים, כפי שהם מעמידים פנים, שיזכו בהישגים מהפכניים בקלפי.

ג – אין שום עניין, אפילו באופן זמני ואפילו לזמן קצר, להקל על המערך לכונן ממשלת מיעוט משלו עם מפ"ם, רצ ושינוי. אחד הדברים הראשונים שעשויה ממשלה כזאת לעשות הוא להקים ועדת חקירה, העלולה לשפוך אור על אחריותו המיניסטריאלית של שמיר לאירועים הקשורים בפרשת האוטובוס בקו 300.

ד – יש לליכוד כל האינטרסים שבעולם להבליג, לבלוע, לזרוק שן ולספוג השפלה ובלבד ששלושת החודשים (פחות שבוע) עד למימוש הרוטציה יעברו בשלום. יש לליכוד יסוד להאמין שכאשר ייערכו החילופים בראשות הממשלה ישתנו מצבו ומעמדו באופן ניכר. שכן בעוד המדינה כולה שקועה בפרשת השב"כ, קרו מתחת לפני השטח כמה התפתחויות המקנות לשמיר יתרון לכשיגיע, אם יגיע, לראשות הממשלה. ראשית: התברר כמעט סופית שהמפלגות הדתיות נעשו לבעלות ברית יציבות של המחנה הלאומי. הדבר בלט במיוחד בהצבעה על ועדת החקירה, כשביום א' בערב הבריז הרב פרץ שהוא בעד ועדת חקירה וביום ב' הצביע נגדה. מסתבר שכל החיזורים וכל ההשקעות, שהשקיע המערך ברתיים היו בבחינת כסף שהושם על קרן הצבי. לשמיר מובטח רוב כמעט בכל נושא שיהיה חשוב לו בממשלה בראשותו. כמובן, לפי ההסכם הקואליציוני יכול המערך לנטרל הרבה דברים בקבינט – אך ניצול־יתר של פריווילגיה זו יציג אותו כמי ששם מקלות בגלגלי הממשלה של שמיר.

שנית, בשקט ובצנעה נכרתה באחרונה ברית בין שמיר לשרון (והוא שפעל בחשכת לילה להביא את הרתיים להצביע נגד ועדת חקירה). בכך מנוטרל דוד לוי, יריבו העיקרי של שמיר. ברית זו תקפה כל עוד שמיר יכהן כראש ממשלה.

שנתיים (כמעט) של ממשלה בראשות פרס לא הביאו שום מהפך דראמטי ביחסה של דעת הקהל למערך. במבט לאחור, יכול המערך להצטער שהסכים להצטרף לממשלה עם הליכוד ולא השאיר אותו להקים ממשלה קטנה לבדו, כדי ללמד לקח את הבוחר שמזל על כל הצרות שהביא הליכוד על המדינה. אך את הנעשה אין להשיב. עתה מראים סקרים פנימיים שבמקרה של בחירות ייווצר אותו תיקו שהיה בבחירות האחרונות. ספק אם המצב ישתנה כששמיר יגיע לראשות הממשלה. יש דברים – כמו התנגדות לוויתור או יוזמות שלום – שיקבלו רגשים שונים מאלה שהיו להם עד כה, כששמיר יחליף את פרס. וסביר להניח ששמיר יממש התנחלויות חדשות ומדיניותו תהיה נוקשה יותר. גישה חדשה בכיוון זה לא תפעל בהכרח לטובת המערך. הליכוד אף יכול לחזות בתקווה שניצני המרידה שנתגלו באחרונה במפלגת העבודה נגד פרס, יתרחבו כשפרס לא יהיה עוד מספר אחת בממשלה.

למעשה, אילו רצתה העבודה למנוע את הרוטציה – ואין ודאות שפרס רוצה בכך – היא יכלה לעשות זאת בלי תירוצים ובדיבור ישיר על רקע פרשת אירועי קו 300. שכן כאן בהחלט עמדה השאלה העקרונית אם שמיר, לפני שנתברר חלקו ואחריותו בעבירות הפליליות ובשיבוש הליכי הצדק שגרמו לעלילת דם נגד איציק מרדכי, יכול לכהן שוב כראש ממשלה. אבל מאחר שפרס נתן ידו להחנקת הפרשה בשלב שבו הגיעה לטיפולו, נראה שנושא עקרוני זה התחמק.

שמעון פרס נפטר אולי ממטרד עוקצני, ואולי לזמנמה יהיו הבל והדים יותר בלשונם, אך בִּצת הרוטציה, עם כל הצרעות הצרות, נותרה כשהיתה. כל הבעיות של פרס, בעצם של כל עם ישראל, עדיין לפניו ולפנינו. גם בלי מודעי.

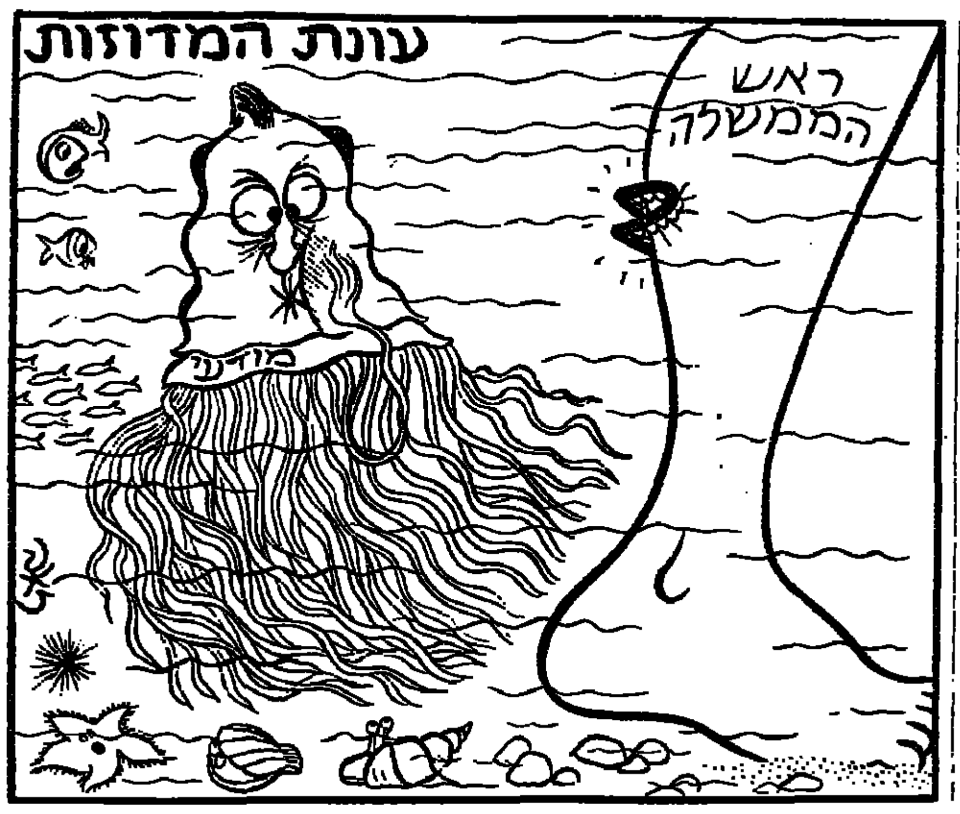

שליח ללא שליחות

מאת צבי בראל

וושינגטון

לסגן נשיא ארה"ב, ג'ורג' בוש, לא נועדו משימות של ממש במזה"ת

לאחר שסיים ג'ורג' בוש את כהונתו כראש הסי־איי־איי, אמר עליו חבר הקונגרס לס אספין, יו"ר ועדת השירותים המודיעיים של בית הנבחרים: "איננו חושב שהוא ידע לעזאזל, מה הוא עשה שם. ואם היו לו איזה שהם רעיונות ראויים. הוא בסך הכל היה מין נער־צופים מלוקק, שלא הצליח אף להוסיף מימד מוראלי למוסד".

עשר שנים לאחר שמונה בוש לתפקיד ראש הסי־איי־איי עדיין אין איש יודע אם יש לו רעיונות טובים. השבוע יבוא אלינו סגן נשיא ארה"ב, חודש אחרי יום הולדתו ה־62, כדי לשחק את תפקיד השגריר הנשיאותי. איש הנפט לשעבר, בנו של ברוקר בחברת השקעות בוול־סטריט ונכדו של בנקאי, בוגר (בהצטיינות) אוניברסיטת ייל, שהיה והינו חבר במועדון היוקרה מטנגל־הפרפר, טייס לשעבר בעל עיטור גבורה, חבר בית הנבחרים (פעמיים) והאיש שהתמודד על תפקיד הנשיאות מטעם המפלגה הרפובליקאית, קיבל עצה נבונה: סע למזרח ושמור על פרופיל נמוך.

הניסיון לימד את הבוס שלו, הנשיא רייגן, ואת יועציו, כי פליטות־הפה של בוש כבר סיבכו את מערכת יחסי הציבור ועושי המדיניות האמריקאים. שנאלצו להשתמש כמה פעמים בגרסה המוכרת: "דבריו הוצאו מהקשרם. ולא הובנו". כך היה כאשר בביקורו בפיליפינים תחת משטרו הצבאי של מרקוס, שיבח בוש את "הדמוקרטיה הגדולה של הפיליפינים". בסיורו האחרון במזרח התיכון לפני כחודש וחצי הסתבך בוש עם כלכלת הנפט, עד כי הבית הלבן נאלץ להוציא הודעה מתוקנת שהסבירה את עמדת הממשל...

כאשר התמודד מול ג'ראלדין פרארו, פלט סגן הנשיא: "דחפנו את הישבן הקטן הזה". כאחור יותר הסביר כי זה ביטוי הלקוח מעולם הכדורגל. וכי לא התכוון לפגוע במתמודדת הדמוקרטית.

"עשרת ימי ביקור במזרח התיכון, זו תקופה הקוראת לפליטות־פה", אומר מי שמכיר את בוש מקרוב. "ואני בטוח שכבר יש מהמרים בבית הלבן המתערבים על תוכן פליטת־הפה ועל עיתויה". כאשר העלה יועצו לביטחון לאומי של בוש, בעצת ידידים מומחים, את הרעיון שבוש יבקר בסוריה, נזעקה מחלקת המדינה כנשוכת־נחש: "הוא עוד עלול לומר שסוריה היא ידידתה הקרובה של ארה"ב... הוא עוד ידיע שבחים על אסד", אמרו מקורות.

יומיים לאחר מכן כבר הוציא דוברו הודעה המבשרת כי בוש יבקר רק בישראל, במצרים ובירדן, וכי אין לו תוכנית לבקר בסוריה.

ביקורו של בוש במזרח התיכון נועד כאילו לומר: "אתם עדיין על המפה". ובאותה הזדמנות להניח זר על תהליך השלום. "להצביע על השותפות העמוקה בין המדינות הללו לארה"ב", נאמר בהודעה שהגדירה את מטרת ביקורו של בוש. אם יתמזל מזלו, יוכל לחתום על שטר הבוררות לעניין טאבה או לפחות להיות נוכח בטקס החתימה. אך גם במצרים וגם בירדן חשים כי השותפות הזאת צרה מדי. היא כוללת מדינה אחת – ישראל, ומעצמה אחת – ארה"ב. בוש לא יוכל...

...ראל הוא עיסוק־חזה חשוב לכל שהתמודד על הנשיאות וזקוק לקול היהודי ההולך ומינמק. את זאת מבינים הן במצרים והן בירדן. אבל גם הם מבינים בסיכוייו להיבחר לנשיא. וגם הם ייצאו בנגדים כדי לצרפו לדיואן הערבי.

אפשר לומר כי ביקורו עתה הוא ביקור של נציג אמריקאי חסר שליחות. מן יציאה ידי חובה של הממשל כלפי מדינות האזור שלא זכו לביקור אמריקאי ממלכתי מאז ימי ג'ימי קארטר. אך בעוד השליחות הזאת אולי איננה מכרעת מנקודת־מבטו של הממשל, היא חשובה לנו ולבוש. הוא אמנם איננו אחראי לעשיית כרוניות, והוא כשוגר כשליח למקומות בלתי פופולאריים בעולם. שאליהם גם שר החוץ שולץ איננו שש להגיע. אך הוא לומר, ומהר. הוא לא יוכל להכריע עתה בשאלה של תקציב־סיוע. נדבות או ג'נרים ודברי שבח. אך הוא בבחינת "לחישה באוזן". האוזן היא זו של הנשיא. הוא לא יוכל לעזור למצרים להחליף בן החוב הלאומי שלה ואף לא בעשרה אחוזים מ־30 מיליארד הדולר שהיא חבה, כפי שלא יוכל להוסיף דינאר אחד לתוכניתו של המלך חוסיין לשפץ ולחזק את נוכחותו בגדה: אך הוא יוכל להמליץ, ויותר מכך – אם ייבחר לנשיא בעוד שנתיים, גם יוכל לבצע.

ג'ורג' בוש איננו איש של ניגודים, גם לא של כאריזמה. הוא איש צוות, אדמיניסטרטור מעולה ובעל הבנה אינטואיטיבית של מסברים במפלגה הרפובליקאית...

בכל תמיכת ג'רי פולוול בו. או ליברל רפובליקאי. בשום שאינו מתנגד קיצוני להפלות? "האם בוש שמרן בלבוש ליברלי או ליברל בלבוש שמרני" שאל "ניו־יורק טיימס". בפומבי הוא נוקט ניסוחים נמוכים כגוני כדי הוכיח את נאמנותו לנשיא. אך בקורות בבית הלבן מוסרים על ויכוחים עקרוניים המתנהלים בין מספר אחת למספר שתיים כשהם נמצאים במסגרת מצומצמת.

הכרעון "יומן איוונסט" הכוני יצא לפני זמן־מה בהתקפה חריפה על הליברליות של בוש. ואילו ארווין קריסטול, מהאידיאולוגים של הימין היהודי, סבור כי איננו מתאים להיות נשיא בשום גישתו הכלכלית שאינה תואמת את הגישה הרפובליקאית המסורתית. אך דווקא אי־בהירות זו באשר לביקורו במפה התוך־מפלגתית, עשויה לעזור לבוש לרכוש גם את קולותיהם של דמוקרטים רבים, שאינם מרוצים מעבודת מפלגתם הבלתי נחרצת בנושאים רבים כליבך. הוא גם יכול לשאת חן בעיני מיעוטים רבים, המבקשים להחזר בהבעד רפובליקאי אך סולדים מקיצוניותם של מועמדים כמו פט ובוכנן האולטר ליסט או אפילו ג'ק קמפ.

לפיכך, תיאורו של בוש כאיש חסר צבע, חסר פנים פוליטיות, חסר עמוד־שדרה רעיוני, אינו צריך לגרוף את מי שייפגש אתו בישראל. הוא האיש מספר שתיים בממשל הנוכחי, והוא מבטיח. הוא האיש שעמד מאחורי הוצאת הכוחות האמריקאיים מלבנון: הוא נפגש מדי שבוע לפחות פעמיים עם הנשיא רייגן ומוסר לו על רחשי לבה: הוא איש־הקשר של הבית הלבן עם ראשי החברות האמריקאיות, של פתוח כיבתן, כשחרות גם ישראל. הוא הוותק בוהבק במדינת ישראל. הוא האיש שעשוי להיות נשיא.

איך גמרו עם בייסקי

מאת אברהם טל

מעשה שתחילתו דמיון פרוע, המשכו לא היה ולא נברא – רק סופו עובדות מן החיים

למחרת פרסום דו"ח בייסקי קרא אליו שר האוצר חמישה פקידים בכירים ממשרדו וביקש מהם לחוות את דעתם על ההמלצות המתוארות, שבדו"ח. "אני די חדש בעסק הזה", אמר השר. "האם לילד הזה פיללנו ומה נעשה כדי לאמץ אותו?" הודיעה אותו: "ילד בלתי חוקי, להרוג אותו ללא דיחוי".

"מדוע?" שאל שר האוצר. "במבט ראשון אני מתרשם מן ההמלצות לחיוב. לדוגמה, ההמלצה על צמצום פעילותם של הבנקים בשוק ההון. על סמך מה שקרה, הוועדה מציעה לנתק את הבנקים מעיסוקם כיועצים וכחוקרים של מניות וכמנהלי קרנות נאמנות. אמנם, לא עסקתי בפיננסים. אבל אני זוכר שזה שנים מדברים על כך שהבנקים עושים יותר מדי דברים בשוק ההון: מנפיקים, מתווכים, מייעצים, מבצעים, מוכרים וקונים – ומה לא..."

"וגם מנהלים את הבורסה", אמר פקיד אחד.

"האם לא הגיע הזמן לצמצם אותם למסורים הטבעיים ולהוציא מידיהם שטח שבו נכשלו כישלון חרוץ?" המשיך שר האוצר. "ושימו לב, הוועדה הזהירה: היא אינה בטוחה שהצעה שלה ניתנת לביצוע תוך זמן סביר, ולכן מציעה סדרה של הצעות מתונות יותר כדי לצמצם את ניגודי האינטרסים. האם לא כדאי לבצע לפחות את ההמלצות המתונות, על רקע שערוריית הוויסות?"

"חס ושלום", אמר פקיד הידוע בנמרצותו, "בשום פנים אופן: אם נוציא מידי הבנקים את ניהול קרנות הנאמנות וקרנות הגמל ונתנתק את הייעוץ השיווקי שלהם מאינטרס הבנק לפי המלצות הוועדה – זה יד ליש אותם. רק זה חסר לנו – בכלל, ושנה וחצי לפני פריון הבנקאות – בפרט. חלילה לנו מלגעת בבנקים".

"חס ושלום", אמר פקיד אחר, הידוע באהבת הסדר שלו. "האם השר יודע איזה באלאגן זה יכניס למערכת? כל ההתארגנות הזה למי יש כוח לזה? לא צריך לעשות כלום. היה ויסות – נגמר. נגדוק ארבעה־חמישה בנקאים – תשכח מוועדת בייסקי. ביומם אז יוזגאל. לא לעשות באלאגנים".

"בסדר", אמר השר. "מה בנוגע להמלצות אחרות? למשל: לחזק את הרשות לניירות ערך. מה רע בזה שיהיה לנו – איך קוראים לזה באמריקה – סא"ק?"

"כבוד השר", אמר היועץ הבכיר ששתק עד כה כבימוס. "האיל נא אדוני לעיין בעמוד 373 פיסקה 5 בדו"ח. כתוב שם: 'כדי להבטיח את עצמאותה של הרשות מומלץ על שינוי הנוהל הקיים לפיו משמשים פקידי ממשלה כחברי הרשות'".

"כעת אנחנו בעסק. אם לא נהיה שם – מי ידאג לאינטרסים?" הסביר היועץ, שלא יכול היה לתפוס איך פוליטיקאי מנוסה כשר האוצר לא הבין מעצמו עניין כה פשוט.

"אה", אמר שר האוצר, "אם כך ברור שלא צריך לשנות כלום. מה בנוגע להמלצה לבטל את הסמכות שלי לאשר או לסרב לאשר הנפקת מניות? לא ידעתי שיש לי סמכות כזאת. יופי... אני רואה שלגבי אג"ח הוועדה מואילה להשאיר לי את הסמכות שלוש שנים נוספות. יפה מצידה... רגע, אני נזכר שכבר 20 שנה מדברים על צמצום השליטה של הממשלה בשוק ההון. אולי הגיע הזמן שנבצע זאת? יזכרו אותי כרפורמטור נועז".

"חס ושלום" קראו כל הפקידים בקול גדול וקפצו ממקומם בבהלה (והנועזים שבהם אף הוליפו מבטים כאומרים: הוא יצא מדעתו!). "אסור לך לוותר על סמכות כזאת", הסביר היועץ הבכיר לאחר שרגעו הרוחות. "כיום כל עסק שרוצה להנפיק מניות צריך לבוא אליך ולקבל אישור. תאר לך שכל אחד יוכל להנפיק רק עם אישור הרשות..."

"נכון", התרה־והזהיר אחריו הפקיד הנמרץ, "מאתנו יתעלמו. ואני מזכיר לך עוד משהו: אנחנו מממנים חלק גדול מהתקציב משוק ההון. מתר כל יענקל' שמעול יגייס לעסקו את ההון שאנחנו צריכים להקציב. איך נסתום את הגרעונות?"

"רק לא לעשות גלים. בשביל מה זה טוב – הבאלאגנים?" הקשה הפקיד אוהב הסדר.

"השתכנעתי", אמר שר האוצר, "אבל יש שם עוד כמה וכמה המלצות מקצועיות שנראות די סבירות. מה נעשה בהן?"

"אין בעיה", אמר היועץ הבכיר, "כבר מינינו מזמן ועדות פקידים לטיפול בכל העניינים. היתה ועדת שילוני, ועדת גבאי, ועדת שז אסמן? צוקרמן. כולם, פחות או יותר, אנ"ש. לא צריך לשנות".

"הכל מטופל ומסודר", אמר הפקיד שאוהב סדר, "רק לא לעשות באלאגנים".

"טוב", אמר שר האוצר, "אז איך נטפל בעניין?"

"אין בעיה", אמר פקיד שר שתק עד כה כי התמחה בעיקר בסידור עניינים. "קודם כל – לא להכריז על אימוץ המלצות הוועדה, לא עקרונית ולא לא עקרונית".

"כמובן", אמר השר. "ומה כך?"

"להקים ועדת שרים לטיפול בהמלצות. להקים, אך לא להפעיל לעת עתה. אחר כך להקים ועדה בין־משרדית, שתבדוק את המלצות של ועדת בייסקי ותכין הצעות לוועדת השרים. לא ייתכן שכל שר חבר [illegible] ... לסמוך עליהם".

"ואז?" הקשה שר האוצר.

"השיטה הרגילה: הוועדה הבין־משרדית תקבל את ההמלצות הלא־מזיקות של בייסקי. ומה שנוגע להמלצות המזיקות – הוועדה הבין־משרדית תציע לוועדת השרים להקים ועדות מקצועיות לבדיקתן".

"והוועדות המקצועיות האלה יקימו ועדות משנה?"

"כמובן".

"ואז?" שאל שר האוצר, שהחל להיות מודאג שמא בכל זאת ייצא משהו מדו"ח בייסקי.

"ואז תיגמר הקדנציה, האיש לא יזכור במה עסקה ועדת בייסקי".

"מצוין", אמר שר האוצר. "אתם באמת פקידים חרוצים. ולאות הערכה אני ממנה את כולכם להיות פקידים בוועדה הבין־משרדית, בוועדות המקצועיות ובוועדות המשנה הבין־משרדיות–מקצועיות ליישום דו"ח בייסקי".

"לכבוד הוא לנו", אמרו הפקידים והתפזרו איש ללשכתו מלאי סיפוק על תרומתם למשק המדינה ולכלכלתה.

מבט אחר /הדה בושם

הגוף שלה — הראש שלה

הפמיניסטיות הישראליות מנסות להפיץ תורה שהיא חיקוי עקר לפמיניזם האמריקאי, בצורתו הפשטנית ביותר. הן עוסקות בתופעות שוליות, ותוקפנותן מקוממת נשים ומעלה בת־שחוק לגלגנית ופטרונית על פני גברים

לא רק הפוליטיקה. גם הפנאטיות מזמנת בני־זוג מוזרים ביותר למיטה אחת. אילו היתה אסתר עילם מגיעה לאולפן "ערב חדש" מצוידת כהלכה, מדהסתם היתה מרססת בחמת־זעם את המראיין גדעון רייכר, ואת הפרסומאי אהוד פרידן, שהגה את הרעיון שביסוד הכרזה השנויה במחלוקת: "הגוף שלי, הראש שלי". בעיני החרדים, תמונת אשה, אם מעורטלת ואם בתנוחה סוגסטיבית, היא דבר תועבה (ולא רק בכרזות). אפשר אולי להבין את התנהגותם שהרי הם מכריזים בראש חוצות כי חוקיה ונוהגיה של מדינת ישראל אינם לרוחם, אז אלה חוקיהם.

הפמיניסטיות, ככל הידוע, עדיין לא כפרו בחוקי המדינה. כמה מהן לפחות אף תובעות שמירה קפדנית של החוקים. והנה, בחשכת הלילה, הן יוצאות, ממש כמו החרדים, ומרססות תחנות אוטובוסים בתל־אביב. כבצע אנטי־חוקי, אסתר עילם ראתה עצמה כדוברת הפמיניסטיות – ולא רק שלהן אלא של המין הנשי כולו. אף שלא נבחרה לתפקיד זה. מכל מקום, אין היא מייצגת לא אותי ולא נשים רבות אחרות שאני מכירה. מי שראה אותה ב"ערב חדש" ראה אשה אגרסיווית, אגרסיווית כלכך שי הפתי כמו גדעון רייכר – כאשר לא הניחה לאיש לפצות את פיו. והסכמה בגופה את המצלכות – כי "תנועות מעוגלות יותר" לא היו מזיקות לה. גדעון רייכר לא היה צריך אלא לומר זאת במה מלא: סופר לי כי הטלפון שלו כרע תחת נטל השיחות של נשים, שיצאו למחות על עלבון זה, וכמובן, העמיסו על הערה זו תלי תלים של משמעויות. כרגיל בעניין הפמיניסטיות הישראליות, המאורגנות בקבוצה, שולטים בכיפה ההגזמות, חוסר־הפרופורציה, וקוצת מפתיעה של חוש־ההומור. הפמיניסטיות הישראליות – קבוצה קטנה ושולית של נשים, המצטיירות כנשים נרגנות – מנסות להפיץ תורה שהיא חיקוי עקר לפמיניזם האמריקאי, בדמותו הפשטנית ביותר. כרוכן, הן עוסקות בתופעות שוליות, בתוקפנות המקוממת דווקא נשים, ומעלה בת־שחוק לגלגנית ופטרונית על פני גברים.

למראה התנהגותן, ולשמע הטיעונים הקיצוניים שבפיהן, אני, הרואה עצמי כפמיניסטית – מרגישה אולת יה איני יודעת עוד כיצד להיאבק על עניינים חשובים באמת. דומה שמטרתן של נשים אלו היא להקים מחדש גיטו על טהרת הנשיות, כהנהגתן הבלעדית, תחת דגל של שנאת גברים לשמה.

נניח שהכרזה אשר יצא עליה קצפן של המרססות הרי אכן סרת טעם, ממש כאותה כרזה של זו שאר הבת שנוגעים בה, פרי רוחו של אותו פרסומאי; לשם מה להעניק לכרזות אלו פרסום נוסף בחינם? מדוע לתת השראה לפרסומאים בעלי הלך־רוח דומה, שייצרו אף הם כרזו כאלה? אכן, אפשר להסכים שהכרזות מעידות על הלך־רוח גבריים טיפוסיים, ועל השימוש בגופן של נשים לצורכי פרסומת ושיווק, עם פוילות גסות והשלכות סקסואליות סוגסטיוויות. אבל מכאן ועד להכרזה הקולנית של הגב' עילם, כי פוסטרים אלה משמשים הזמנה לאונס ולרצח: לא פחות ולא יותר?

לפי הגיון מופרע זה, אפשר לבוא ולטעון – כפי שטוענים דווקא גברים שוביניסטים – כי נשים חשופות, ברחוב או בשפת הים, או נשים כלבוש פרובוקטיבי, כמוהן כהזמנה לאונס (ואם תרצה: גם לרצח!) מוקרים חורשים בתחום זה מלמדים כי לא האשה ולא הופעתה ולא כרזות פרסומת נותנים השראה לאנסים. אלה אינם זקוקים לשום השראה מן החוץ. האונס פירושו אלימות כלפי נשים, ללא כל התגרות מצדן. רק בעל דמיון מעוות יכול לטעון כי הכרזה שמדובר בה מזמינה אונס קבוצתי.

אסתר עילם ומערערות על טיעוניהן של פמיניסטיות רציניות ואחראיות. אם הנושא הוא תוקפנות, דומה שהתוקפנות האמיתית היא רשותה הבלעדית של הגב' עילם. לעומתה, הגברים באולפן נראו המרמים לגמרי. רייכר ופרידן לא הצטיירו בעיני כאנסים בפוטנציה. אבל אסתר עילם, נראתה כאילו היא עומדת לחסל את שניהם גם יחד – על חטא היותם גברים.

גם המושג, "אובייקט מיני" הולך ומאבד משמעותו. תודות לגב' עילם. ולחברותיה העושות בו שימוש תמידי מוטעה. זה נהפך לסיסמת־קרב שלהן.

התייחסות לנשים בעולם גברי היתה ועודה כאל אובייקט ביתי דווקא – וגם מיני. הדרך היחידה לשנות גישה זו היא שנשים יראו את כוחן בעולם גברי. ואכן, מספר ניכר של נשים עשה ועושה ממש כך. הן ההוכחה הטובה ביותר שנשים אינן אובייקט כזה או אחר, אלא יצורי אנוש בזכות עצמן. גם ישנו המאבק החשוב והמרכזי לשוויון זכויות מלא. רק בימים אלה התבשרנו על הצעת־חוק המוגשת לכנסת בעניין זה. איך יכולות נשים להוסיף ולעסוק בשטויות – ובריצות שכזאת!

הנשים חייבות להיאבק וללחום למען העניינים החשובים באמת. פוסטר אחד פחות או יותר, ואפילו הוא הולגארי, אינו משנה דבר. כל עוד יש דוגמניות המוכנות להופיע בכרזות אלו, כל עוד יש משווקים המזמינים אותם, וכל עוד יש קהל רחב שעליו הם "עובדים" – סימן שהזינוק לעמדה חדשה ביחס לנשים עדיין לא חדרה לתודעה. הזינוק, לצד החקיקה, הוא תחום שיש להיאבק עליו. הפגנות אלימות ספוראדיות, חסרות כל פרופורציה, אינן מחנכות ואינן מקרבות את החיזיון המיוחל. הן רק מעוררות רתיעה וגיחוך בקרב נשים וגברים כאחד. הופעתה של אסתר עילם בטלוויזיה, גרמה לי לרצות להכריז כי היא אינה מייצגת אותי. זה הגוף שלה והראש שלה בלבד.

صكنا من الاهل

לילדים עם מסר

לחלק מהספרים לילדים היוצאים לאור מטרה חינוכית. איפה ספרי הילדים שאין להם מטרה חוץ מעצמם

אולי מכיוון שמדור זה מתפרסם בחופש הגדול, שבו צריך למצוא תעסוקה לילדים, הוא יוקדש ברובו לספרי ילדים. הללו מהווים אחוז בולט בין כל הספרים היוצאים לאור: על־פי סקר הלשכה המרכזית לסטטיסטיקה, יצאו לאור ב־1984־85 454 ספרי ילדים, כ־12.6 אחוזים מכלל הספרים שיצאו לאור באותה שנה, וקצת יותר משליש מספרים המסווגים כ"ספרות ושירה". הם הודפסו במיליון ושלוש מאות אלף עותקים, כמעט 15 אחוז מכלל מספר העותקים שנדפסו באותה שנה.

אין הוצאת ספרים גדולה שיכולה להרשות לעצמה שלא להוציא ספרים לילדים. להוכן יש אפילו מספר סדרות לילדים בגילים שונים ולנוער, והן מתורגמות או מקוריות, ספרים בקצב ותובעות יצירתיות ותשומת לב המתבטאות אפילו בגודל האות ובמספר האותיות בעמוד. זהו שוק שרוב צרכניו הם הורים הקונים ספרים לילדיהם לפעמים יותר, ולפני, שהם קונים לעצמם. עם הספר הוא תואר מחייב: הילדים הם דור צרכני הספרים של העתיד וכדאי להשקיע בהם. הספר הוא מוצר שכתובה אותו כך וכך שעות קריאה וקריעה, ועל כן לא תמיד אפשר להעבירו מדור לדור.

בשנה הנסקרת יצאו רק 174 כותרים שהיו מהדורה חדשה או מחודשת, ו־260 בהדפסה חוזרת. 705 אלף ספרים הודפסו במהדורה חוזרת, ורק 448 אלף במהדורה ראשונה או מחודשת. מספר העותקים הממוצע למהדורות ההדפסה החוזרת (2,900) גדול מהמספר הממוצע למהדורה חדשה או מחודשת (2,700), ושניהם גדולים במספר העותקים הממוצע בסקר כולו, שהוא 1,900. וזהו מספר שראוי לדיון נפרד.

מהמבחר האקראי שהגיע לשולחני בשבועות האחרונים עולה דבר מעניין: ספרי ילדים אינם ברובם רק חומר קריאה לילדים: כמעט בכל אחד מהם ישנו מסר חינוכי מידעי בעל ערך בפני עצמו. כך למשל ספרו של יצחק נוי "רון וג'ודי" ("כתר"), העוסק בנער ישראלי בניו יורק, המתיידד עם נערה יהודיה אמריקאית. ברקע העלילה עומדת הדילמה של החום ליורדים. הנער הישראלי הוא בן למשפחה אשכנזית־ספרדית עם פער השכלתי (האם פרופסורית, האב מוסכניק) ורק מלחמת ששת הימים מחזירה את המשפחה לישראל. חלק מכוחו של הספר בהיותו כתוב בגוף ראשון, דבר המקנה לו מידה של אמינות, למרות חשיבותו התמימית, כביכול. הספר שודר כתסכית ב"קול ישראל" והוא מוקדש למרים הרמן, "שעודה בחומר וברוח וברוח טובה".

כאילו כדי לאזן את הספר על הירידה, יצא באותה הוצאה ספרו של משה גרנות "להיות כמו כולם", שענייננו עלייה. זהו סיפורו של דדי דיק, העולה לישראל מרומניה עם משפחתו, אחרי מאבק ארוך לצאת משם על רקע אימי השואה והאנטישמיות. הגיבור רודיק (הספר כתוב בגוף שלישי, ואולי זו חולשתו היחסית) מתקבל כזר בישראל, ממש כפי שהיה זר ברומניה. הקונפליקט עם חבורת הילדים הישראלית מתגלה רק בפרקים האחרונים ממש ומסתיים בנימה אופטימית. והחששני שניסיונו של הגיבור להיקלט במציאות קשה יותר מזה המתואר בספר. ספר זה הוא תשובה מעניינת לטענות שאת העולים ממזרח אירופה הפלו לטובה לעומת העולים מארצות האסלאם.

אם השואה משמשת רקע ב"להיות כמו כולם", הרי שהיא ממש נושאם של שני ספרים גרמניים

משני עברי מסך הברזל, שיצאו בארץ באחרונה. שניהם יועדו לנוער בגרמניה, ולדברי שתי ההוצאות שניהם בחזקת יוצאי דופן: ספרה של ליאוני אוסובסקי "כוכב בלי שמיים" בהוצאת "עם עובד" (תרגם זאב ורדי) יצא לאור בגרמניה המזרחית ובצ'כוסלובקיה ב־1958. הספר מבוסס על סיפורים אמיתיים של נערים גרמניים בסוף תקופת המלחמה. הוא לא אושר להפקת סרט שם, ויצא בגרמניה המערבית בראשית שנות השמונים אחרי עריכה ותוך שמירה על אופי האירועים.

וזהו ספר מגמתי. כותבת אוסובסקי: "לא כתבתי את 'כוכב בלי שמיים' כדי להאשים או כדי לתאר רוצחים ופושעים פוליטיים, אלא כדי למצוא הסבר להתנהגות דור שלם של הורים, שכיום ילדיהם בגיל 14–18. גם הרגיזו אותי אותם תיאורים סטריאוטיפיים בשחור־לבן, שלפיהם היו אז כביכול רק נאצים או אנטי־נאצים. האורח הגרמני הנעים להחריש. הפחד, ההכרח להצטרף והרצון להסתגל, בתקווה להבטיח את הקיום, קלעו רשת של שקרים, שבעזרתם קיוו שלא להתפלש ברפש".

זו במידה רבה גם המגמה לספרה של הנרלנד־פון שטאוזן, ממערב גרמניה, "אפלה על העמק" (הוצאת מסדה, התרגומה של יהודית אוסטר־רביין). הספר יצא לאור בגרמניה ב־1979, והוא מתאר עצמו כתעודה היסטורית המסופרת בגוף ראשון. הגיבורה היתה נערה צעירה כשר בעמק ליד המשק שלהם הקימו הגרמנים מחנה ריכוז. אמה ניסתה לסייע לאסירים, נחקרה אחרי המלחמה, ולבסוף אמרו עליה השופטים בתום עדותה באחד המשפטים "כגרמנייה עזרה להציל את הציוויליזציה ופעלה בכבוד וברחמים". אך אין זה סיפור על גבורה או אצילות נפש של גרמנים בעת השלטון הנאצי, אלא בעיקר סיפור על מבוכה וחוסר אונים לנוכח המעשים ומשא האשמה של הגרמנים, שכאשר פן סמלי בא לידי ביטוי בסיפור אהבה שאינה מתממשת בין המספרת הגיבורה לאחד האסירים היהודים אחרי השחרור.

אחרי ארבעה ספרים "עם כוונה" שמעבר לאיכות הספרותית עצמה, מתחיל הילד שבי להתגעגע לספרי ילדים לשם ספרים, ללא מטרה חינוכית בולטת כל כך בצרם. עיון בהורשות שעל המדף מגלה, אגב, כי מו"לים מייחסים תשומת לב רבה, בצדק, לצד החיצוני של הספר לילדים. הם מודעים לכך שהילד לא רק קורא, אלא גם מעיין בתמונות, בעיקר אם המבוגר הוא שמקריא את הספר. לא במקרה נפתחה לאחרונה במוזיאון ישראל תערוכת איורים לספרי ילדים (ועם דגש שהתערוכה נועדה לאו דווקא לילדים). האיור וצבעיו הם ערך אסתטי בפני עצמו.

הוצאת "עם עובד" מוציאה, על־פי הסכם עם גאלימאר הצרפתית, סדרת ספרונים לילדים שאיוריהם זכו בפרסים בירידי ספרים. האחרון שבהם הוא סיפורם של האחרים גרים על "הכישה שאינם יודעים מכבול מהו" (תרגמה נילי מירסקי). דווקא ספר קודם באותה סדרה, "סטיבן גירדך המסכן" של מארק סורין, כן הראוי שיהיה קריאה להורים לילדים שעיינו מעין ברו"ח בייסקי, שכן הוא עוסק בדרכו המיוחדת והנבונה לא מעט של מחיר בבנקאים ובנקאות.

לסוג זה של ספרים מאוירים מאוד שייך "חתול, ספן, ליצן" של תמר אדר, בעקבות משל משל דליה הורביץ וציורים צבעוניים מאוד של עדית פאגן ("ספרית מעריב"). הערכים בהם הוא עוסק הם ערכים הומאניסטיים כלליים ואופיו אגדה ולא מציאות קשה, כשהאיורים שבו הם חלק חשוב לא פחות מתכנית.

ספר העשוי להיחשב בקלות לספר לילדים ונוער, לפחות על־פי גודל האות שבה הודפס והרווח שבין השורות הוא "בר" של ג'ים רודג' ("זמורה־ביתן"; תרגום אריה בובר; איורים בשחור־לבן נורמן גרין). זהו סיפור על נער יתום המתחבר אל סבו הקשיש והמוזר, החי על וויסקי ואינו נותן דעתו לחוקי המדינה שבה הוא חי.

במציאות מופלאה של מעמקי ארצות הברית מגלים ומגדלים השניים ברוחו בר החי עמם כבן. אנוש לכל דבר. לוחמים בחזיר בר, והחיות מקבלות עד מהרה משמעות סמלית של נשמות אנוש. המציאות הכפרית האמריקאית הופכת למקום שבו מתרחשות אגדות, ממש כמו בספרי הילדים של פעם. הספר הוא אלגוריה מופלאה על משמעות החיים, מן הסוג של "ג'ונתן ליווינגסטון סיגאל", אך הוא עולה עליו פי כמה, וחבל יהיה אם ספר מיוחד במינו זה ייבלע בין ערימת ספרי הנוער.

הספר האחרון הראוי לאזכור ברשימה זו ראוי ליותר מכך גם בשל ערכו וגם בשל המסורת התרבותית העומדת מאחוריו ומאחורי מחברו. זהו "הכד העתיק" של אריה לודוויג שטראוס, ובו סיפורים שהיה מספר אותו משורר, מספר ומסאי לבניו עוד בטרם עלה ארצה בשנת 1934. הספר יצא לאור לראשונה בגרמנית, בהוצאת שוקן, בברלין בשנת 1935. בארץ ראה אור לראשונה בהוצאת "ספרית הפועלים" בשנת 1960, ועתה הוא רואה אור שוב באותה הוצאה, בתרגום חדש של רן פנים ג'ל (שתרגם גם את הנוסח הקודם).

בספר מקסים זה (עם איורים של בר אולמן) אפשר למצוא את הסיפור על "מסע הזיזור לארץ שתוקיה" וגם את "הכד העתיק". אולי יש ברוחם של סיפורים אלה ובעולם הדרישה שלהם משהו של "ימים עברו". אבל מבלי לפגוע בכבודו של השר גד יעקבי, שפרסם בספר את המעשיות שהוא מספר לבתו ("אבי", בהוצאת "עם עובד". על שיחות חלקי הגוף בינם לבין עצמם), צריך לקרוא מה שסיפר שטראוס לילדיו ולתהות על פער התרבויות של אז ועתה.

הטובים לטיס

מעוררת מהצלחת "איאקוקה", הוצאת "מטר" מוציאה עתה בעברית את האוטוביוגראפיה הבאה: "יגר"

לבית ההוצאה "מטר" ולהוצאה לאור של משרד הביטחון היו אולי תקוות להביא את הגנרל צ'אק יגר לארץ לרגל יום חיל האוויר וצאת האוטוביוגראפיה שלו בעברית. אלא שיגר הוא מסוג אותם אנשים שגם כשנשיא ארצות הברית מזמינם הם מודיעים שאינם פנויים, כי עונת ציד חוזרי הבר בעיצומה. לפיכך יצא הספר בארץ בצמידות תאריכים עם יום חיל האוויר אך ללא יגר, ועתה נצטרך לראות אם ימכור בארץ באותו יחס שמכר כבר בכריכה קשה בארצות הברית: מיליון ורבע עותקים.

האיש מאחורי בית ההוצאה "מטר" הוא איש יחסי הציבור משה טריואקס, המוציא ספרים ומתכנן להגביר פעולתו בתחום זה, בעיקר בספרי עיון. ניסיונו של טריואקס עם רב־המכר האוטוביוגראפי האמריקאי הוא יותר מטוב. לפני שנה חזר מארצות הברית, שם ראה את ההצלחה הגדולה של "איאקוקה". הוא התעניין אם מישהו בארץ רכש את הזכויות. הסוכנות בישראל שהציעה אותם שמחה בהתעניינותו. מתברר שמו"לים ישראלים רבים דחו את רעיון ההוצאה לאור של סיפורו של מציל קרייזלר. אפילו מו"לים הידועים בחוש המסחרי שלהם, כעודד מודן, החליטו שכאן זה לא ילך.

ניתן לכאורה להבין את דרך החשיבה שהביאה לסירוב: זהו ספר על קריירה ניהולית מוצלחת באמריקה. כאילו מתנה מתאימה ביותר לכל מנהל. אך — כך חשבו כנראה המו"לים בישראל — מי שהגיע לדרג ניהולי בכיר, ומתעניין בתולדותיו של איאקוקה, קורא מן הסתם אנגלית במידה מספקת כדי לקרוא את ספרו באנגלית. טריואקס רכש את הזכויות והוציא את הספר. עד היום, במשך כשנה, הוא מתקרב ל־30 אלף עותקים מכורים. חברות גדולות רכשו עותקים רבים לדרג הניהולי הבכיר ואחר כך לדרג הניהולי הזוטר יותר. יש סימנים ש"איאקוקה" הוא ספר מתנה מובהק לכל מי שמנהל משהו. אם בארצות הברית עבר הספר שלושה מיליון ובארץ מתקרב ל־30 אלף בעברית, הפרופורציות נשמרות.

"יגר" אינו "איאקוקה". אבל ביסודו של דבר מדובר באותו חומר: נער אמריקאי שלא נולד עם כפית זהב בפה הופך לגיבור אמריקאי. אם איאקוקה עושה את זה בניהול ובמכוניות, יגר עושה את זה במטוסים ובשבירת מחסום הקול. אם איאקוקה מודה במשברים ובהתלבטות (פיטוריו מפורד הם שהביאו אותו לקרייזלר השוקעת, ובפתיחה הוא מודה לאנשים שסייעו לו לשמור על שפיות דעתו), הרי שטייס הניסוי יגר קורץ מחומר אחר: למרות שלא היה משכיל, היו לו החושים הנכונים — ראייה, קואורדינציה ומזל — וכך היה לאגדה המעופפת על שתיים. בהתאם לכותרת של ספר אחר על יגר (שנכתב על ידי תום וולף), שהפך אף לסרט, היה ליגר את "החומר הנכון". אף על פי שהוא עצמו תוהה בספרו מהו אותו חומר נכון.

מה שמציין את האוטוביוגראפיה הזו, שנכתבה בעזרתו של ליאו ג'אנוס, והמשלבת קולות אחרים, של אשתו וחבריו של יגר, היא הפשטות בראיית העולם של האיש שחזר לטוס בגיחות מבצעיות במלחמת העולם השנייה למרות שהופל וברח מצרפת בעזרת מחתרת המאקי (כדי להשיג אישור לכך בניגוד לתקנות הגיע יגר עד לאייזנהאואר), רשם לזכותו הפלות רבות, היה לטייס ניסוי, שבר את מחסום הקול ואת שיא המהירות מעבר למאך 2, היה מפקד בית ספר לטייסי חלל ומפקד מבצעי במזרח הרחוק ובאירופה, בעל עיטור הקונגרס על מעשה אמיץ בימי שלום.

אין הוא מתעלם מבעיות מוסריות של לחימה. הוא מספר על פקודה שקיבל במהלך מלחמת העולם השנייה להפציץ מטרות אזרחיות: "המלחמה, מעצם הגדרתה, היא בלתי־מוסרית; אין כמצב דבר כזה כמו מלחמה טהורה... נצטווינו לבצע מעשה זוועה, פשוט מאוד, אבל הפיקוד העליון, שאישר פעולה זו, בוודאי חש שיש לו הצדקה לעשות זאת. משום כך אהבתי דווקא את קרבות האוויר. זו היתה תחרות נקיה של מיומנות, מרץ ואומץ, אחד על אחד". זאת היתה גם גישתו למלחמת וייטנאם, בה היה מפקד כנף, בעוד שבנו משרת בצבא. הוא מתגנב לבקרה, למרות האיסור שהוטל על כך גנרל הנמצא מעליו בדרגתו. הסיכום שלו לבעיות המוסר והמלחמה הוא: "לאנשי הצבא אין זכות להטיל וטו על המלחמות שלהם. אחרי שמחליטים על מדיניות, אנחנו נשלחים כדי לבצע אותה. ודאי, ישנן מלחמות שקל יותר לתמוך בהן מאשר באחרות, אבל בדרך כלל, החבר'ה הלוחמים חושבים רק על שני דברים: לנצח במלחמה ולהישאר בחיים תוך כדי כך". בדברי הסיכום שלו הוא מודה לא רק לאלה שעזרו לו להגיע להישגיו (והיו רבים שניסו להפריע לו בגלל קנאה בגבות עיניו), אלא גם למזל שאפשר לו לפעול בתקופה שבה התעופה צעדה קדימה, מעידן הבוכנה אל עידן הטילה, מעבר למחסום הקול ואל החלל.

פילוסופית החיים של יגר אינה ישימה כמו זו של איאקוקה; לכמה אנשים יזדמן להטיס מטוס קרב במהירות על קולית, לנהל קרבות אוויר או להעביר טייסת בשלמותה מעל האוקיאנוס האטלנטי? גם את השקפת החיים הפילוסופית שלו קשה לאמץ, אבל קשה שלא להתפעל ממנה. היא אמריקאית להפליא. אין בו שום פאתוס למשמעות של חיילים קשישים. להיפך, יש בו הבאת חיים עצמה, שלמענה הוא מוכן גם לעוות תקנות צבאיות, ולסייע לגנרל אחר להעביר במסוק צבאי דגי שמך מהצפון לדרום, כששניהם מסתכנים בתאונה תוך כדי כך.

הגנרל שפרש מהשירות, והוא ממשיך לצוד להנאתו, כשראייתו טובה כשהיתה אך חירש כמעט לחלוטין, אינו מתהדר בהישגיו ואפשר להאמין לדברי אשתו ש"התהילה לא שינתה אותו". הוא מייחס את הצלחותיו בעיקר לניסיון הרב שהיה לו המזל לצבור, ולמזל שאפשר לו לצבור אותו בעודו נשאר בחיים ונחלץ אפילו מתאונות מחרידות, שבאחת מהן חרך את פניו.

"יש עוד כל כך הרבה דברים שאני רוצה לעשות: מעולם לא איבדתי את סקרנותי לגבי דברים המעניינים אותי. למזלי, אני טוב מאוד בפעילויות שאני נהנה מהן ביותר, ודבר זה הפך את חיי למתוקים הרבה יותר. עדיין לא עשיתי הכל, אבל כאשר אלך מכאן, אני מקווה שלא יישארו הרבה דברים שאותם לא הספקתי לעשות. אם אתברג באדמה מחר, הגבעה על פני לא תהיה עצובה. החיים היו חגיגה בשבילי".

יגר החל לנאום בציבור מייד אחרי ששבר את מחסום הקול, והוא עדיין ממשיך בכך, לבד מהציד. הצלחת הספר היא רק תוספת חביבה. את הספר הזה תרגם רמי בנימיני שתרגם גם את ספרו של איאקוקה. זהו שם עט שהגיע הזמן לחשפו. בדרך כלל שני הספרים קריאים, אם כי קצת קשה להשלים עם כך שגנרל בצבא האמריקאי עורך, לרגל אירוע זה או אחר, "האפלה". גם לסלנג המתורגם יש חוקים משלו. לעומת זאת כל מונחי הטייס בספר הזה נבדקו בשבע עיניים צבאיות. ההוצאה לאור של משרד הביטחון אחראית לכך.

למו"ל הישראלי לא נותר אלא לצפות איך תמכור ההוצאה לאור של משרד הביטחון את 2,000 העותקים שלה (בהשקעה של 50 אחוז במפעל) ואיך יימכרו ה־2,000 של "מטר". יגר רגיל לשבור שיאים, אבל בשקעה המידה לתשואה הוא "איאקוקה", זה לא יהיה קל.

קצת מורכב לגיל שנתיים

סדרה מתורגמת ומאוירת חדשה נועדה לקרב את ההורה לילד ואת הילד למידע

חלומם של הורים ישראלים רבים לגבי חינוכו של ילדם לבן תרבות מתגשם לעתים קרובות ברכישת אנציקלופדיה: ילד שעל מדף חדרו עומדים כרכים רבים בסדר אלפביתי בוודאי יהיה ברבות הימים דוקטור, או לפחות עורך דין.

אין פלא איפה שיש הוצאות המבכרות לעזור לילד לעשות את הדרך אל מאגרי המידע בהדרגה. הוצאת "שמרה" הוציאה זה עתה לאור את "האנציקלופדיה הראשונה שלי" בשיתוף עם האנציקלופדיה הצרפתית הידועה "לארוס". את העמודים הערוכים הסדורים לא בסדר אלף־בית אלא על פי נושאים (יש אינדקס בסוף) כתבה סימון למבלה. צייר אותם — ובספר כזה הציור אמור לפעמים לומר יותר מאלף מלה — קריסטין בסיר. תרגם אביטל ענבר ואת העריכה המדעית עשתה ד"ר יהודית איזן.

הספר עבר גם מידה של התאמה לעובדה שהוא יוצג לקורא העברי הצעיר, אך הדבר כמעט ואינו ניכר בעמוד המצייר הרך בדתות או בשפות, שבו סקירה כללית ללא העדפה או הבלטה של שפה או דת זו או אחרת. ההתאמה בולטת במיוחד באיורים ולאו דווקא בטקסט, הנמצא בעמוד הרך ב"המסחר והכסף" (עמ' 46) שבו מודגם הצ'ק באמצעות צ'ק של בנק הפועלים, ואילו כרטיס האשראי מודגם על ידי ויזה של בנק לאומי.

צעד קדימה מעבר ל"אנציקלופדיה הראשונה שלי", שבעצם נועד להקדים את העיון במאגר המידע המסובך הזה, הוא הסדרה החדשה "טוב לדעת", שהוא התאמה לעברית של סדרה שיצאה לאור על ידי מיצ'ל־ביסלי בכמה שפות, תחת הכותרת המקורית "הבה נלמד". הרעיון להפכה בעברית ל"טוב לדעת" הוא של אהד זמורה, המוציא את הסדרה לאור יחד עם "טריואקס ספרים", האמורים להפיץ אותה. עוד אותה במהדורה העברית יחיעם פדן.

העיקרון המנחה את 12 כרכי הסדרה הוא "דבליספרד": עמוד כפול שבמרכזו ציור עתיר־פרטים בצבע. בכל עמוד ארבעה גושי טקסט. הראשון שבהם מפרט את הרעיונות המרכזיים הבאים לידי ביטוי בעמוד, השני מצביע על מוקדי עניין בתמונה ומגרה לשיחה עליהם. השלישי מציע עוד נושאים לשיחה בעקבות התמונה ואילו הרביעי מציע נושאים למחשבה בשתי רמות של מורכבות. המתרגמים ועורכי הטקסט בעברית נתבקשו על־ידי המפיצים לשמור על לשון השווה לכל נפש.

אם אתם חושבים שאחרי שחורשתם עם ילדכם את התמונה נסתיים העניין, אינכם אלא טועים. גרש עמודים אחר בספר מציע לגבי כל תמונה סיפור שההורה מוזמן לספרו כשהוא מחליף את שמות הגיבורים בשמות ילדיו על מנת לרתקם.

גם בסדרה זו נעשתה התאמה לעברית. שישה מתוך 250 הציורים הגדולים ב־12 הכרכים צוירו במיוחד לגרסה הישראלית, בידי אלס אבן־זהר. כיוון שמכלל הסדרה כולה היא מעשה ידיהם של ציירים רבים, מתחלפים הסגנונות השונים היטב, למרות שמגוון הצבעים עשוי בהחלט להיות ענ"ין של טעם. מכיוון שעמוד העוסק ב"בית כנסת", למשל, הוא לא דבר שנעתיק מן הגויים כמות שהוא, הרי זה עמוד שבו גם הציור וגם הטקסט הוא מעשה הישראלים. גם העמוד הנדסק בנושא "כמה זמן דרוש..." (מחזור חיים של תופעות שונות בטבע) עוצב למען הילד הישראלי, למרות שכל הפרקים הדנים בזמנים ביום ובעונות השנה נשארו עם האיורים המקוריים, המתרחשים כמו רומה בעיר וכפר אנגליים.

הסדרה הודפסה ב־3,000 עותקים. הם ישווקו על־ידי "טריואקס ספרים", בעלי ניסיון בשיווק סדרות, הם הנציגים בארץ של ה"בריטניקה לנוער" ומוכרים מכנה כ־400 סטים לשנה. 12 הכרכים עולים במחיר ההיכרות 198 ש"ח ונמכרים גם בתשלומים (עד שישה).

עם הרגיעה המטריית באינפלציה אפשר שוב למכור ספרים בתשלומים מבלי שהמוכר יסכן את כספו ויסתבך בזיכויים של ריבית. בסדרה המקורית מייעדים אותה עורכיה לגילאי שלוש עד 10: פדן סבור שטווח הגילים צריך להיות בין ארבע לשמונה. מתוך ההנחה הפשוטה שכל אם הרואה ספר לגיל ארבע ומעלה תניח שלילד שלה זה טוב גם מגיל שלוש. הספר הזה מורכב מעט לגיל שנתיים.

אנציקלופדיה לשורשים

עד לפני כמה שנים לא היו על המדפים בארץ ספרים רבים על תולדותיה של ארץ ישראל. היו ספרים שעסקו באישים, בתקופות או במאורעות ספציפיים בתולדותיה של הארץ, אבל מידע מסודר הוא תולדה של השנים האחרונות, והורם גובר והולך.

על־פי הסקר המצוטט במדור זה יבות (מה לעשות, הוא מקור נוח), שמונה אחוזים מכלל הספרים שיצאו בארץ בשנים 1984־85 הם ספרי היסטוריה, ורובם הגדול הוא היסטוריה של עם ישראל וארץ ישראל. גם זו דרך של עם ישראל למצוא את שורשיו, שלא בדרך הדת ו/או חכמת ישראל.

לפני יותר משש שנים הוציא יואל רפל בהוצאה לאור של משרד הביטחון את ספרו "תולדות ארץ ישראל". לדבריו, זה היה הניסיון הראשון להקיף את כל תולדות הארץ, להבדיל מתולדות עם ישראל או של תקופה, עדה או תרבות יחידה בתוכה. אבל שם הסדר היה כרונולוגי ולא היה לקורא היתרון האנציקלופדי המאפשר לאתר ערכים על פי האלף־בית. זה היה צריך להיות "המפעל" הבא, והפעל ידע מראש שלא יוכל לעמוד במפעל הזה לבדו. לכן חיפש שותף והוצאה לאור. תחילה דובר על שותפות עם ד"ר יהודה נדי ועם הוצאת זמורה־ביתן־מודן. בינתיים נמצא השותף ברמותו של פרופ' אוריאל רפפורט, ובעת חלוקת הרכוש בין זמורה־ביתן למודן שנפרדו, הלכה האנציקלופדיה למודן.

זהו ספר אנציקלופדי של "מאורעות, מונחים, מקומות ואישים מהתקופה הפרה־היסטורית ועד מלחמת העולם הראשונה — 1914". רפל אומר שבתחום הזה של תולדות ארץ ישראל אין חשש של שובע או תחרות. כל מה שיוצא, ברוך היוצר: הוא תוספת חשובה לתחום הרחב המקרב את העם אל ארצו.

בדברי ההקדמה מודים העורכים למודן שהוא "פרי מרצו הבלתי נלאה". מודן, שיש לו תדמית מו"לית מסחרית שהוא אף גאה בה, הוא גם המשקיע העיקרי. השקעתו מוערכת בכמאה מיליון דולר. מצד שני, ספרי ארץ ישראל הם אחד הלהיטים הבטוחים בשנים האחרונות מבחינה מו"לית, ויש הסבורים שכוחם המכירתי רב ומגוון אפילו מספרי הבישול. ההוצאה לאור של משרד הביטחון, שרפל קשור עמה בעבודות מספר (כולל ספרי "זה אוניברסיטה המשודרת" של גלי צה"ל), הצטרפה להוצאה של מפעל זה רק סמוך לסיומו. כשהשקעתה מסתכמת בכמותית, שוו ודרכה במפעלים משותפים. על־פי הסכם, שמו של מודן מודפס באותיות גדולות מעט יותר.

עורכי האנציקלופדיה מודים גם בעיות מודע, בתחום אחר: ערכים הקשורים לתקופות שלטון האסלאם על הארץ. הם עשו זאת מתוך הכרה כי המידע הפופולרי בנושא זה מועט יחסית. תחילה היו צריכים לגבש את רשימת הערכים, ואחר כך לכתוב אותם. לפחות לגבי הארכאולוגיה השתמשו ב"לקסיקון הארכאולוגי" וערכנו אותו לגבי חפירות אחרונות.

הספר כולל גם ביבליוגרפיה ממצה לגבי תולדות ארץ ישראל, וכן מפתחי עניינים המאפשרים למצוא מונחים, מאורעות ואישים, גם אם לא יוחד להם ערך נפרד. עיון במפתח השמות גילה לעורכים, מאוחר מדי, שגטוליאנן, שחלק רב לו בתולדות הארץ, לא זכה משום מה לערך משלו, למרות שלכל הדעות מגיע לו.

מהספר אל המחשב ובחזרה

סקר של הלשכה המרכזית לסטטיסטיקה מציין את הגידול הבולט שחל בכמות ספרי המחשבים שיצאו לאור בזמן שחלף בין הסקר הקודם (1981־82) לסקר הזה (1984־85): משמונה ל־33. ספק אם עורכי הסקר היו כוללים ב"ספרי מחשב" את "כוכבי לכת בסכנה" מתוך הסדרה "אתגר בחלל" של כריסטופר בלאק או את "המכשף מפסגת הר האש" של סטיב ג'קסון ואיאן ליבינגסטון, שיצאו בהוצאת "עם עובד". השני מסווג על־ידי ההוצאה עצמה כ"מדע בדיוני".

בניגוד לספר הרגיל, שבו אתה כקורא נותר סביל, ומובל על ידי הסופר וגיבוריו עמוד אחר עמוד עד לעמוד האחרון שעליו כתוב באותיות בולטות "סוף", בשני ספרים אלה כפי שמצויין על הכריכה, "אתה הגיבור". פירושו של דבר שהספר משוחח אתך. מוליך אותך מפרק לפרק, מעמיד בפניך כמה אפשרויות, ובהתאם להחלטתך שולח אותך לעמודים שונים שלא לפי סדר עוקב, כדי שתוכל להמשיך את ההרפתקה. מבחינה זו אלה הם ספרים עם מגמליות של מחשב. המבקש ממך להחליט מה הפעולה שברצונך לבצע, ובהתאם לכך הוא מתוכנת להעביר אותך ממסך למסך. לכאורה יש לך שליטה על גורלך, ועל כן גם על מבנה הספר. למעשה, הספר מתוכנת בדרך מסויימת ונותן לך את האשליה שהפנקס פתוח והרשות נתונה.

הספר של בלאק מיועד לבני הנעורים והוא יחסית הפשוט מבין השניים. בכל פרק יש לך שתי אפשרויות בחירה, ואתה עשוי לסיים את ההרפתקה שלך בחור שחור מבלי יכולת לחזור אי־פעם לחללית האם, או שאתה מצליח במשימה וחוזר לחללית האם, לקפטן פולארים. אז, לפי הדירוג שאתה מקבל בהתאם לעמוד שממנו הגעת לתום ההרפתקה, אתה מקבל ניקוד, ויכול להיות, על פי התוצאות, "אשף חלל" או לקבל את ההוראה "לחזור לאקדמיה ללימודי החלל".

הספר השני אינו מסתפק בבחירה שלך בין ברירות שונות. הוא מבקש ממך להטיל קוביות כדי לקבוע את המיומנות, הכושר והמזל שלך בראשית ההרפתקה, ואתה נדרש להטיל קוביות כדי לקבוע דברים אלה גם לגבי המפלצות שאתה פוגש בדרכך לגלות את אוצר המכשף. אתה מוסיף לעצמך נקודות ומוריד לעצמך נקודות עקב אתה נוהג ביחס למפלצות וליצורים שאתה פוגש. זהו ספר שצריך לקרוא עם עיפרון והרבה טפסים בידך, מצייר מפות, מסתובב במבוך. ובסוף, אם יש לך סבלנות, אתה מגיע לאוצר. לסיפוק ולנחלה ויכול להתחיל מחדש. בני פיצח את הספר בשעה וחצי, עם חברים.

סוג זה של ספרים שהם בעצם משחקי מחשב בדפוס, נפוץ מאוד באנגליה ובאמריקה. אומרים שבאמריקה יש כבר תופעות של התמכרות ואף התאבדויות מתוך תסכול. בארץ זוהי ההתחלה, אך ב"עם עובד" מעודדים מכך שהספר המיועד למבוגרים התקבל יפה עוד בשבוע הספר. בינתיים הודפסו 2,000 עותקים מכל כותר, ולגבי ה"מכשף" מתוכננים עוד שישה בסדרה הזאת.

ה"בום" של מדע בדיוני עבר על הארץ הזאת, כמו על העולם כולו, לפני כמה שנים. בינתיים חלה התפכחות מסויימת וההערכה היא שאין לתחום זה יותר מכ־2,000 קוראים מסורים. זה בכל זאת מבטיח מהדורה אחת לכל ספר, למעט יוצאי דופן המתחבבים לא רק על חסידי הז'אנר. בכל ז'אנר, מה שנותר בסוף הוא הספרות האיכותית שמעבר להגדרות הז'אנר, שהיא גם בעלת תכונותיו. בינתיים קיים בספרים אלה הגימיק של "אתה הגיבור". אבל הרי אותי יש לי תמיד. אני הרי קורא ספרים כדי ללכת שבי אחרי גיבורים אחרים, ורק אחר כך לחזור אל עצמי. לא בעידן המחשב, כנראה.

גֶטֶר מחשבים-משווק האיכות של י.ב.מ. ישראל 1985

אדי → אדלסבורג מנכל גטר מחשבים מקבל את התואר מפיני שפירא מיבמ

לאדי ולמשפחת גֶטֶר
המשיכו לשווק מעל היתרון
מאחלים צוות פרסום שיטות של' 03-239986

לגֶטֶר מחשבים- ברכות לבביות
תלם- מיקרו מחשבים בע"מ

לגֶטֶר מחשבים- זר ברכות ואיחולים
מתב' טר-ארמה ומשפ' חנה וירמי נגרי

עלו והצליחו!!
הראל חברה לביטוח בע"מ
המשמר שרות לבטוח בע"מ
שלוח חברה לביטוח בע"מ
G-517

ברכות לגזרות!
מיכפל מיקרו מחשבים בע"מ
תכנה פיננסית מתקדמות ב- IBM/PC
הבשן 4 תל־אביב 62034 טל. 457176; 03-452680

שגיא SAGY מערכות מחשבים
המערכת המושלמת לניהול העסק
• מיקרו מחשבים
• תכנה
• ציוד היקפי
ארלוזורוב 18 תל־אביב
טל' 226015, 03-224647

לחברת גֶטֶר
שפע ברכות לרגל הזכיה
סברילון בע"מ
ת.ד. 1 כ"ס
בהצלחה!!

בהצלחה!
בית רסיטל
דרך פ"ת 112 ת"א 333340

לגֶטֶר-
ברכות מבית חשבשבת
חשבשבת-שד' שאול המלך 39 ת"א
התוכנה העיסקית הנפוצה בישראל

ברכות
לגֶטֶר מחשבים איחולים
מ.א.י. הנהלת ספרים
רח' שפירא 21 בת־ים

ברכות לגֶטֶר מחשבים
עלו והצליחו
פוטו סבוי, סוקולוב 78 חולון

לגֶטֶר מחשבים
ב ה צ ל ח ה
שקד
קהילת בודפסט 7 ת"א
494761-499133

לאדי אדלסבורג ולגֶטֶר
ברכות לבביות לרגל הזכיה
אלדסה בע"מ
רח' אפעל 3 קרית אריה, פ"ת

לגֶטֶר מחשבים
מיטב הברכות
לרגל הזכיה
המבחר הגדול ביותר של מכונות כתיבה ומדפסות
brother
העתיד בקצה אצבעותיך

לגֶטֶר מחשבים
זר ברכות מכל הלב
עלו והצליחו!
רשף מחשבים וציוד היקפי (1982) בע"מ
RESHEF
רח' ז'בוטינסקי 28, רמת גן
טל' 733223, 733224, 733225 03

שפע ברכות
פרי אינטרנשיונל
יהודה אבן גבירול 2 ת"א טל. 252761, 262059 03
פרי אינטרנשיונל- תוכנות ועוד

אחשב
לגֶטֶר מחשבים
לרגל זכיתכם
זר ברכות
והערכה
מכל הלב
אורי עולה
ACHIEVE COMPUTERS
בן שפרוט 16 ת"א
סניף ק.שמונה
03-25 24 23

למאיר
מגֶטֶר מחשבים
ברכות לבביות
לרגל זכיתכם
מעובדי וודן

עיריית נתניה
בקור ראש הממשלה
מר שמעון פרס
נ ד ח ה!
מסיבות שאין לעיריה שליטה עליהן,
על מועד חדש תפורסם הודעה.

לעתיד חדש
עם "רימיני"
רשת פיצריות רימיני מרחיבה את פעילותה, בארץ ובחו"ל בתחום המסעדות והאוכל המהיר
FAST – FOOD
אנשים המעוניינים להצטרף לפעילות שלנו, עם השקעה או בלעדיה, מתבקשים לפנות בכתב למשרדים הראשיים
ברח' בן־יהודה 44 תל־אביב

מיציע הכנסת / עמוס בן־דוד

התחייה מציגה את צבעי דגלה

לא כל תנוסים לתמוך בתנועת "כך" של מאיר כהנא יודעים את פרטי עמדותיו. ואפילו מעטים הם. היה מספרם פחות עוד יותר אילו ידעו, למשל, שכהנא מתנגד בצורה נחרצת למשחקי כדורגל בשבת, על פי הסקרים. יש תפיסה מסוימת בין הקהל שממנו באים מי שעשויים להצביע בעדו ובין הקהל שהצביע או יצביע בעד התחייה. בשבועות האחרונים הולה זו להבהיר, שלגביה עדיפה הציונות מן הדת, כעיקרון. גנה שעל פיו יש לבנות חיים משותפים בארץ, בניגוד לתורה המו־לידה ישיבות "שהורות", תורת התחייה ומניפה ברמה את הרגל הכחול־לבן.

שתי הצעות יומות לסדר היום שהגישה באחרונה ח"כ גאולה כהן מדגישות את הגישה האנטי־חרדית הזאת. לפני שבועיים הופתעה הכנסת כאשר תבעה כהן משר הביטחון "לפעול נגד סרבני גיוס לצה"ל מהישיבות הלא־ציוניות", תוך שהיא מסבירה ומנמקת את הדברים כמעט כפי שהסבירם לפני כמה חודשים ח"כ אלעזר גרנות, המזכיר המדיני של מפ"ם. "יש פה עיוותים. יש פה הפליות. יש פה שקרים", אמרה. "לא סתם עיוותים מוסריים של איכות חיים אלא עיוותים מוסריים שנוגעים בשורשים של עצם החיים, של חיים ומוות". מספר מקבלי הפטור מבין תלמידי הישיבות הוא כיום כפול מזה שהיה בשנת 1981: רק 50% מהלומדים מתגייסים בסופו של דבר לצה"ל, אחרי דחיות חוזרות ונשנות — השאר מקבלים דחיות עד שהם עוברים את גיל הגיוס.

וכאילו לא די בזה, המשיכה כהן ונגעה בבעיה שהיא ציפור־נפשה של היהדות החרדית: גיוס בנות. מי שאינה מצהירה בצה"ל, חייבת על פי החוק בשירות לאומי. אך גם הוא אינו מתבצע. אין אכיפה. אפילו אלה המגיעות לשירות לאומי — רק 8% מהן נשארות אחרי השנה הראשונה.

רבין השיב מה שהשיב. אך רישומו של הנאום בודאי לא יימחה במהירות, בקרב המנהיגים החרדיים. הרי מבחינת השקפתם, יש דרך אחת ורק אחת לגבי בנות. הן חייבות להישאר בבית, עד התחתונה, ומה טוב אם זו תקדים, כדי שיוכלו למלא מצוות פרו ורבו וגם כדי שלא ייצאו וילמדו תרבות אחרת.

והנה, לא עבר שבוע וכבר מגישה גאולה כהן הצעה נוספת לסדר היום, הפעם על הרישום "עבר" או "יהודי" בתעודת הזהות. כאן הרחיקה לכת אפילו מעבר למתחם הקרוי "דתי־לאומי" בהתנגדות. היא ליגלגה על שר הפנים הרב פרץ ועל הצעתו לסיעה. שמדי פעם מוצאים תוואים כעם שבעטיים באים עלינו אסונות, כמו נפילת חיילים במלחמת לבנון ומות הילדים בצומת הבנים. "בגלל תיקונים כאלה, שהם לאמיתו של דבר קלקולים, אולי באה עלינו הבצורת השנה", אמרה, תוך שהיא מסבירה מיד שלא התכוונה ברצינות הדברים הם בגדר משל.

אך הדבר החשוב, העקרוני, בנאומה היה יחסה ליהדות הרפורמית, המשתמע גם לגיור מטעם רבניה: אין רצון ואין צורך להוציא אותה מן הקהל.

כאן יש מסר. והוא מכוון למי שמפקפק או מנסה לא להכיר ביחס לעקרונות היסוד, תוך שהוא מסתתר מאחורי האימרה שהדת (האורתודוקסית) והציונות חד הן. לנוכח המציאות של היום, זה הסבר צולע. בהבהרתה של התחייה יש אתגר לאחרים שיבררו בגלוי היכן הם עומדים, וברור למדי למי בשלב זה מכוון האתגר.

אדמות לקיבוצים

דיון שנערך בכנסת בשבוע שעבר, ונושאו החכרת אדמות־מדינה לקיבוצים, ראוי היה לציון הן בגלל שאלה עקרונית שהוא מעורר והן משום סגנונו. מדובר היה בחוזים של מינהל מקרקעי ישראל אשר על פיהם נמסרות לקיבוצים, אדמות בנייה, שכמעט כולן כבר נמצאות ברשות הקיבוצים יובל שנים או יותר. מתחילת הדברים אשר הוצגו על ידי ח"כ מיכאל איתן מסיעת חרות בליכוד, פתח סגן שר החקלאות ח"כ אברהם כץ־עוז בסידרה של קריאות ביניים, בעוצמת קול כשל פיל ובכוונה מוצהרת שאיתן "לא ידבר — או שידבר כמו בן־אדם", כלומר בסגנון המקובל על כץ־עוז.

מי ששמע פעם את שני היריבים הללו, מבעלי הקולות החזקים בכנסת, יכול לשער שאיתן לא נשאר חייב. והיתה זו מעין תחרות־גמר על גביע הצעקנות. לא ייפלא שיו"ר הישיבה, ח"כ חייקה גרוסמן ממפ"ם, ממש התחננה בפניהם שיחדלו.

"אני לא יכולה להפסיק אותו, מה אתה רוצה, שאשבור כלי מיתרי קולי?" שאלה בסופו של דבר כאשר איתן עמד על כך שזכותו לדבר. היו"ר חייבת לסייע לו לממש זכות זו. רק אחרי עשר דקות של מהומה הצליח איתן לומר את דברו, שהאדמות נמסרות עתה לקיבוצים למאה שנה, בלי ביקורת ציבורית, בלי ביקורת פרלמנטרית ובלי שקנה־המידה למסירת האדמות נחשפו בפני קהל רחב שיוכל להביע את דעתו לגביהם.

במשך שבועיים קודם לכן מנעה הקואליציה מאיתן להעלות את השאלה לדיון. כאשר הצליח סוף־סוף — וזאת למורת עמדתו הבלתי מתפשרת של כץ־עוז — תבע שר החקלאות אריה נחמקין להסיר אותה מהפרק, בטענה שאין זה כלל עניינה של הכנסת. ניסוחו העיקרי היה: "ב־28 במרס 1978 קבע היועץ המשפטי לממשלה אהרן ברק: המועצה — מועצת מינהל מקרקעי ישראל — היא הגוף המוסמך והבלעדי שמונה על פי החוק לקבוע את המדיניות הקרקעית, שעל פיה ינוהלו מקרקעי ישראל. המדיניות הקרקעית תיקבע על ידה, והיא היא המחייבת כחוק. דיון במדיניות הקרקעית מקומו במועצת מקרקעי ישראל בלבד".

היו לנחמקין גם תשובות ענייניות למיכאל איתן, והוא פירט אותן ארוכות. אך מעניינת השאלה העקרונית: האם שופט בית המשפט העליון אהרן ברק שותף למסקנה שהסיק שר החקלאות מחוות־דעתו שלו (כאשר עדיין היה היועץ המשפטי לממשלה)? יהיה זה מפליא מאוד אם אכן זו דעתו.

כבודנו בצוננים

לא מעט דיונים חוקים נפלו בשבועות האחרונים קורבן תקשורתי לפרשת השב"כ. אך דומה שאין מתקדלב כמו הצעת חוק מתקני שתייה למים קרים, שיזם ח"כ פנחס גולדשטיין.

על פי ההצעה, כל מי שיבנה בעתיד בניין ציבורי יהיה חייב להתקין בו מיתקן שתייה במקום מרכזי. וכל מי שמחזיק מסעדה, בית קפה, בית אוכל וכיוצא באלה, יהיה חייב להגיש יחד עם האוכל קנקן מים קרים, ללא תשלום. חוק זה, של איכות החיים ובריאות הציבור — כפי שאמר מחברו — כבר עבר קריאה טרומית, חזר לקריאה ראשונה, ויש עתה סיכוי שיאושר סופית במהרה.

לא נמצאו מתנגדים להצעה. אך יו"ר הישיבה דן תיכון ניצל את ההפסקות שבהן ירד נואם אחד מן הדוכן ועלה שני, כדי להביע את דעתו על נושא אחר, הקשור לכך "באופן עקיף", כדבריו: חוסר שירותים ציבוריים מביזים את הדעת. "זו אחת המדינות היחידות בהן אין בתי־שימוש ציבוריים בתחנות דלק, ואם כבר יש — אוי לעיניים שרואות את מצב בתי־השימוש, ואוי לאף שמריח". זהו מעל לכל ספק עדות־מומחה: מי כמו חבר הכנסת נוסע לאורכה ולרוחבה של המדינה ומכיר את תחנות הדלק לפני ולפנים.

שוטרים וגנבים / ראובן שפירא

"פרשת השב"כ" של שירות בתי־הסוהר

גנדר סוויסה: משוכנע שהבדיקה תחזק מעמדו

לגנדר רפאל סוויסה, נציב שירות בתי הסוהר זה יותר משנה, יש מתנגדים ומבקרים לא מעטים בתוך השירות ומחוצה לו. המבקרים טוענים נגד מדיניותו הליברלית המופרזת, לדעתם, ומותחים ביקורת על תפקודו כנציב, על שהוא אינו פועל, לעתים, כיאה לראש מערכת הררכית: שובר מסגרות פיקודיות, עוקף קצינים בכירים ומפקדי בתי סוהר, פועל "מעל לראשם" באישור חופשות, הטבות וביקורים לאסירים, ופוגע במעשיו ובהתנהגותו בסדרי המשטר והמשמעת בבתי הסוהר בגלל רצונו להיטיב עם האסירים. ביקורת וטענות הושמעו במהלך השנה האחרונה נגד סוויסה מעל בימות ציבוריות ובכלי התקשורת. סוויסה דחה את כל הטענות נגדו ואמר כי הוא פועל לטובת שירות בתי הסוהר ועל פי החוקים והנהלים הקיימים מאז ומתמיד.

הפרשה שהתפוצצה בסוף השבוע שעבר כאשר התברר ששלושת עוזריו הבכירים והקרובים ביותר של סוויסה פנו לשר המשטרה והעלו טענות והאשמות חמורות על תפקודו הלקוי של הנציב ומעשים חריגים כביכול שעשה, מעוררת סערה וזעם בצמרת שירות בתי הסוהר. המעשה שעשו שלושת העוזרים — שמעון מלכה דובר שירות בתי הסוהר עד לפני כשבועיים, חיים גליק העוזר האישי של הנציב ודבי שגיא המזכירה האישית של סוויסה — עורר זעם רב אפילו אצל מתנגדיו ומבקריו הקבועים של סוויסה בשירות בתי הסוהר. אלה אומרים כי השלושה עשו מעשה שלא ייעשה: הם שפעלו לצדו של הנציב במשך כל הזמן והיו שותפים למעשיו ולניהול מדיניותו ואף הגנו עליה בלהט בכל הזדמנות עד לפני חודש, הפכו לפתע את עורם, רק כדי לא לשמוט מידיהם את תפקידיהם הבכירים.

אותם גורמים מדגישים, כי עד לפני כחודש היה רפי סוויסה "היה להם שבכתר" בפיהם ובדבריהם של השלושה, בכל פעם שנדרשו להתייחס אליו, אל מעשיו, או אל אישיותו. שום מלת ביקורת לא נשמעה מפיהם בגלוי. סביר להניח שהם היו ממשיכים לפאר את הנציב עוד שנים רבות, אילולא חשו שהקרקע בוערת מתחת לרגליהם ואילולא קיבלו מכנו גם פיטורין.

כל מי שהיה בסוד ההתרחשויות בחודשים האחרונים ידע שחל משבר אמון חמור בין הנציב לבין עוזריו הצמודים מלכה וגליק. השניים הגדירו עצמם "תאומי סיאם" והיו צמודים לסוויסה בכל אשר הלך. הם שמרו על צעדיו ועל תדמיתו הציבורית בכל דרך אפשרית, כלפי חוץ לפחות. בצדק או שלא בצדק איבד סוויסה את האמון בהם, ויחס להם מכשלות ותקלות שונות שגרמו לדעתו לפגיעה בו ובשירות.

סוויסה חשש שהשניים וביחוד שמעון מלכה, חותרים תחתיו ומרעיכים מאחורי הקלעים בחוגי הביקורת נגדו, ושחלק מהפרסומים השליליים עליו מקורם דווקא בעוזריו הבכירים והצמודים. השניים הכחישו ומכחישים טענות אלה. אבל סוויסה החליט להעבירם מתפקידם. מה גם שמלכה וגליק היו "ירושה" מהנציב הקודם מרדכי ורטהיימר שהביאם לשירות בתי הסוהר.

הטענות העיקריות שהעלו השלושה נגד סוויסה הן על התנהגות בלתי הולמת לכאורה במישור האישי והמקצועי, ניצול לרעה של תפקידו ומעמדו, עבירות על טוהר המידות, חריגה מנהלים, אי קיום פקודות הקבע, אישור חופשות חריגות לאסירים, העברות של אסירים לבתי כלא שלא על פי הקריטריונים והכללים המחייבים, ועוד כהנה וכהנה טענות. סוויסה דוחה על הסף את כל הטענות ומשוכנע שהבדיקה הפנימית של מבקר משרד המשטרה, הנערכת עתה, תוכיח את צדקתו ותחזק את מעמדו.

יצוין כי מתנגדיו של סוויסה (ולא ברור אם הם קשורים לשלושת העוזרים) ראו "לשתול" החוצה מידע בגנותו של הנציב. בשיחת טלפון אנונימית שהגיעה לסופר "הארץ" לפני כשבוע נמסר כי נציב שירות בתי הסוהר, האמור לצאת בקרוב לסיור עבודה בארצות־הברית, נזקק לשירותיו של מתורגמן, ולכן אושרה לאחר מאמצים רבים והתנגדות של הוועדה כי נציבות שירות המדינה המאשרת נסיעות של עובדי מדינה לחו"ל, נסיעתו של עוזר שר המשטרה אלי לחוץ שישמש מתורגמן לסוויסה בשפה האנגלית (סוויסה דובר שפות זרות אחרות, צרפתית למשל, אך לא אנגלית). במשרד המשטרה הגיבו כי עוזר השר לחוץ נוסע עם סוויסה לחו"ל לא כמתורגמן אלא לשם "ביצוע משימות שהוטלו עליו".

שר המשטרה חיים בר־לב ממשיך, כפי שעשה בעקביות בעבר, לתת גיבוי מלא לנציב שירות בתי הסוהר. ההערכה היא, כי אף ששני העוזרים הבכירים גליק ומלכה שובצו כבר בתפקידים אחרים בשירות, הרי שלנוכח המצב שנוצר, בפרט אם הבדיקה נגד סוויסה תסתיים ללא תוצאות ממשיות, הם ייאלצו לעזוב את שירות בתי הסוהר. זאת אף אם יפנו לבג"ץ, כפי שהם רומזים שיעשו.

מעניין לציין שמרבית הטענות והאשמות שהעלו שלושת עוזריו של סוויסה נגדו, כבר הועלו לפני כחצי שנה (ונבדקו בחלקם) במכתבים בעילום שם שנשלחו אז לשר המשטרה, למבקר המדינה, ליועץ המשפטי לממשלה ולכמה עיתונאים, כהם כותב שורות אלה. אז הגנו גליק ומלכה בהתלהבות ובחרי־אף על הנציב והוקיעו, בהתקפות משולחות רסן כמעט, את כותבי המכתבים שהוגדרו "חולי רוח, מופרעים ומתוסכלים", בסתם נטפלים לדפי סוויסה שעושה עבודה נהדרת וכולם מרוצים ממנו ותומכים בו ללא סייג.

אין ספק שהפרשה הנוכחית אינה מוסיפה הוד וכבוד למערכת שירות בתי הסוהר, הסוערת ומבוקרת בלאו הכי הסובלת מזעזועים חוזרים לבקרים. אבל אולי מזו ייצא מתוק. הבדיקה הפנימית שעורך עתה מבקר המשטרה אברהם ארן יחד עם עוזרו נצ"מ איתן נולן, שהוא איש חקירות ותיק ומנוסה, תסייע לשפוך אור על המתרחש בצמרת האחרונה בשירות ועל תפקודו של הנציב סוויסה. הציבור חייב לדעת אם יש אמת בטענות נגדו. יש לקוות שמשרד המשטרה לא יסתיר את ממצאי הבדיקה הפנימית ויחשוף את דו"ח המבקר לידיעת הציבור. ההערכה היא שהבדיקה תסתיים בתוך כשבועיים.

סגן ניצב עוזי נבות חוזר לשטח

לפני כחמש שנים היה שמו של סגן ניצב עוזי נבות שם בולט בכותרות כלי התקשורת ובמשטרה. הקצין הצעיר עשה צעד אמיץ ובלתי שגרתי. הוא החליט, לאחר שמצפונו יסרו, כדבריו, למסור עדות חדשה ומפתיעה בפרשת עמוס ברנס. הוא קיבל חסינות מהיועץ המשפטי לממשלה והבטחה שעתידו במשטרה לא ייפגע, ומסר עדות שלפיה ראש צוות החקירה בפרשת ברנס שאול מרקוס נכח בשטח בזמן שהוחדרו של רצח החיילת רחל הלר על ידי ברנס.

עדות זו היתה חשובה וסתרה עדויות של קציני משטרה אחרים. בעקבותיה נפתחה חקירה פנימית במשטרה ונקטו צעדים משפטיים נגד קציני משטרה, ביניהם שאול מרקוס. פרצה סערה ציבורית ומשפטית שנמשכה זמן רב.

סגן ניצב עוזי נבות שבזמן חקירת רצח רחל הלר היה ראש המעבדה הניידת לזיהוי פלילי, ובזמן מסירת עדותו החדשה היה ראש המפלג לחקירות פנים במשטרה, מונה אחר כך לתפקיד ראש מדור מיכשור במחלקת התנועה במטה הארצי. התפקיד היה רחוק מאור הזרקורים וסייע לנבות להישכח מתודעת הציבור וגם מזיכרונם של רבים מהשוטרים.

צריך להדגיש שרבים במשטרה לא אהבו את הצעד יוצא הדופן שעשה נבות בשעתו, כאשר מסר את עדותו החדשה בפרשת ברנס והטיל את המשטרה לסערה ציבורית.

אחרים דווקא שיבחוהו וגרסו שהוא תורם להגברת אמינותה וטוהר כפיה של המשטרה. אבל בינתיים עשה עוזי נבות, כך אומרים אלה שעקבו אחריו, חיל בעבודתו במחלקת התנועה והתקדם לתפקיד עוזר ראש המחלקה וממלא מקומו. בימים אלה עם כניסתם לתוקף של מינויים חדשים במשטרה, התמנה סגן ניצב עוזי נבות לתפקיד בכיר ומבצעי בשטח: סגן מפקד מרחב הירקון של המשטרה. תפקיד שמחזיר אותו למרכז הפעילות המבצעית בעיר תל־אביב. נבות מחליף את סגן ניצב מנשה חורי, שהתמנה לראש מחלקת התנועה במטה הארצי, במקומו של ניצב משנה איתן בן יהושע הפורש מהמשטרה לתפקיד אזרחי של ראש המינהל לבטיחות בדרכים.

יש דין על הדיין

מאת ד"ר ברוך ברכה

פסק הדין בעתירתו לבג"ץ של ח"כ יאיר צבן נגד הרב עובדיה יוסף מבהיר חד־משמעית כי פעילות פוליטית אסורה על דייני בתי הדין הרבניים

סוד כוחה של הרשות השופטת הוא באמון שרוחש לה הציבור הרחב. בלי אמון זה תהיה הרשות חסרת אונים במאבקה המתמיד לאכיפת הצדק במסגרת הדין ולהבטחת עקרון שלטון החוק.

המעמד המיוחד שממנו נהנים השופטים בקרב שכבות האוכלוסיה נובע משילוב של הוראות חוק, המבטיחות בחירה של אנשים ראויים לכס השיפוט תוך הגנה על עצמאותם ועל אי־תלותם ברשויות האחרות במדינה. מעמד זה בא יחד עם כללי התנהגות שהיושבים לדין גזרו על עצמם כדי לעמוד במשימה הנכבדה שהוטלה עליהם וכדי לחזק את התחושה שמשפטם הוא משפט צדק. אחד מכללים אלה הועמד במוקד בחינתו של בג"ץ בפסק הדין שניתן לא מכבר בעתירתו של ח"כ יאיר צבן נגד הרב עובדיה יוסף במעמדו כדיין של בית הדין הרבני הגדול. פסק הדין ניתן תוך התייחסות לשאלה, שאותה מציג השופט ברק — שנתן את פסק הדין המרכזי בתיק — כבר בפתח החלטתו:

"הרשאי דיין ליתן לגוף פוליטי, הפונה אליו בשאלה פוליטית, עצה בעלת אופי פוליטי?"

בעתירתו קבל צבן על שהרב יוסף, הגם שהוא מכהן כדיין, מעורב בפעילות פוליטית ענפה במסגרת חברותו ב"מועצת חכמי התורה", וכמי שקבע את "מפלגת שומרי התורה" (ש"ס) תשותף בקואליציה הממשלתית, ערב הקמת ממשלת האחדות הלאומית. לדעת צבן, התנהגותו האמורה של הרב יוסף אינה הולמת את מעמדו כדיין והיא בבחינת עבירת משמעת לפי חוק הדיינים.

הרב יוסף הכחיש מעורבות אינטנסיווית מצדו בחיים הפוליטיים. לדבריו, כל שעשה במסגרת מעמדו כרב, הוא שסייע בעצותיו "בענייני דת ומדינה" לכל הפונה אליו, לרבות אנשי ש"ס שביקשו עצתו אם להצטרף לקואליציה.

השופט ברק אינו מכריע בשאלה העובדתית בדבר מידת מעורבותו הפוליטית של הרב יוסף, ולצורך הכרעת דינו די לו באותם נתונים שנמסרו לבג"ץ בידי הרב עצמו. ומכאן, "השאלה היא, אם מתן עצה והדרכה (בגלוי או בהסתר) לפונים אליו (אם במסגרת מועצת חכמי התורה ואם מעצה לה) בסוגיות פוליטיות (כגון, כניסה או יציאה מהקואליציה) יש בה משום פעילות שאינה עולה בקנה אחד עם מעמדו של הרב יוסף כדיין".

את תשובתו מחלק ברק לשני חלקים: ראשית, האם התנהגות כאמור אינה עולה בקנה אחד עם התנהגותו של שופט (והיינו, מי שמכהן בתפקיד שיפוטי באחד מבתי המשפט הכלליים)? שנית, האם בית דין (והיינו, מי שמכהן באחד מבתי הדין הרבניים) כדיין [illegible]

[illegible] עמד השופט ברק בהרחבה על העיקרון בדבר עצמאותה של הרשות השופטת, עיקרון התלוי במידה רבה באמון הציבור. "בלא אמון הציבור לא תוכל הרשות השופטת לפעול... אמון הציבור ברשות השופטת הוא הנכס היקר ביותר שיש לה לרשות זו. זהו גם מנכסיה היקרים ביותר של האומה". מכאן שהתנהגות המותרת לכל אחד מאתנו עשויה להיחשב פסולה ואסורה על השופט, שכן עלולה היא לפגוע באותו אמון. לעניין זה אין די בכך שהלכה למעשה השופט פועל בהגינות ושהוא אישית משוכנע שהוא פועל באורח עצמאי וללא נטייה מראש לצד זה או אחר. "הגינות צריכה לא רק להיעשות, אלא גם להיראות. לעניין אמון הציבור, מה שלא נראה גם לא נעשה".

ומכאן — לענייננו:

"... שופט הנותן עצה בבעיה פוליטית, המוצגת לו על ידי אנשים או גופים פוליטיים, פוגע עמוקות באמון הציבור במערכת השיפוט. הציבור בישראל מצפה לכך כי השופט יהיה מנותק ממסגרות הפוליטיות, וכי הוא יימנע מכל הבעה שיש בה גוון פוליטי. הציבור בישראל מצפה לכך כי השופט לא יתן כל ביטוי חיצוני (פומבי או פרטי, גלוי או נסתר) להשקפותיו הפוליטיות. רק כך ניתן להבטיח את אמון הציבור במערכת השיפוטית. שופט המעדיף זרם פוליטי או פעילות פוליטית אחת על פני רעותה, פוגע בציפיותיו של הציבור הישראלי, כי ההכרעה השיפוטית תהא ללא נטיות וניטרלית. בעל דין שדעותיו הפוליטיות נוגדות את אלה שהובעו על ידי השופט לא ירגיש שווה בין שווים... בעניין זה יש להתחשב... במראית פני הדברים, ובהשפעתם [illegible]

[illegible] באותה מעורבות פוליטית בה בטל חלק הרב עובדיה יוסף. אך האם הכלל האמור חל באותה מידה על דייני של בית־דין רבני (השאלה השנייה דלעיל)? או שמא כאמור, כפי שטען הרב יוסף, שמעצם הדרישה הקבועה, בחוק, שדיין יהא רב, נובעת המסקנה שדינו שונה מזה של שופט, זאת מכיוון שרב הוא מנהיג קהילתי ורוחני ומכאן שעליו ליעץ ולעזור רוחנית לכל הפונים אליו.

השופט ברק דוחה טענה זו מכל וכל תוך הדגשת ההלכה, שעקרונות היסוד החלים על שופטים חלים אף על דיינים. הדיין, כמו השופט, הוא חלק מהרשות השופטת. הדיין, כמו השופט, פועל מכוח חוק המדינה וההזדקקות לשירותיו השיפוטיים אינה הזדקקות וולונטרית, של הבוחרים להתדיין בפניו, אלא מכוח דין החל על כלל הציבור:

"הדיין דן את העם כולו. עליו להבטיח בהתנהגותו את אמון העם כולו, חילוניים ודתיים כאחד... פעילות פוליטית של דיין פוגעת באמון הציבור בדיינות. אך לא רק בה — היא פוגעת באמון הציבור ברשות השופטת כולה, שהדיינות היא חלק ממנה".

לסיכום: פעילות פוליטית אינה הולמת מעמדו של דיין בישראל.

אל פסק־דינו של השופט ברק הצטרפו השופטים נתניהו וגולדברג, תוך שהאחרון חזר והדגיש את ההלכה, שעם מינויו של רב כדיין אין הוא רשאי להיתלות בכתרו כרב כדי לעסוק בפעילות פוליטית כלשהי.

לפסק־דינו של בית המשפט העליון בעתירתו של צבן חשיבות חוקתית רבה, במובן זה שהוא מבהיר חד־משמעית, למי שהיו ספקות בכך, שדיינים כפופים לאותם כללי התנהגות החלים על שופטים. מבחינתם של האחרונים לא היה ספק מעולם שמעורבות פוליטית אסורה עליהם והאיש מהם לא יעלה על דעתו להשיא עצות טובות לעסקניה של מפלגה זו או אחרת. עתה ברור שאיסור זה הוא בבחינת נורמה גם כלפי דיינים.

הפרת האיסור יש בה עבירת משמעת של התנהגות "באופן שאינו הולם את מעמדו של דיין בישראל" (סעיף 21 (2) לחוק הדיינים). בעקבות פסק־דינו של בית המשפט העליון [illegible] להפעיל סמכותו להגיש קובלנה לבית הדין המשמעתי לדיינים כנגד דיין הנוטה בפעילות פוליטית.

סוד גלוי הוא שמעורבותו הפוליטית מסוג זה של הרב יוסף לא היתה בבחינת חריג במערכת הדיינות. הגיעו הדברים אף לידי כך שלפני שנתיים התריע היועץ המשפטי לממשלה דאז פרופ' יצחק זמיר, בפני שר הדתות על פעילות פוליטית של דיינים. יש לצפות עתה, שפעילות זו תיפסק באורח חד־משמעי. לעניין זה לא תישמע הטענה, שהדיינים פועלים כרבנים ואפילו כרבנים ראשיים. רב ראשי מכהן בתוקף תפקידו כדיין בבית הדין הרבני הגדול. בכהונתו זו כפוף הוא לאיסור מעורבות פוליטית ולפיכך לא יהא הוא רשאי לעוץ עצתו למפלגות דתיות השוחרות לברכתו באשר לצעד פוליטי זה או אחר. באותה מידה לא יהא רשאי להפעיל השפעתו כדי לפשר בין פלגים שונים של מפלגה דתית, כפי שנעשה ערב הבחירות האחרונות לכנסת ולאחריהן.

עד לפסק־דינו של בית המשפט העליון יכולנו לתהות אם בסוגיית המעורבות הפוליטית "לית דין על הדיין" (ראה ב' ברכה, "לית דין על הדיין", "הארץ" 18.9.84). עתה התשובה ברורה: בתחום נדון, יש דין על הדיין.

עוצמת האיגודים המקצועיים השחורים

מאת דן סגיר

איגוד־העל של האיגודים המקצועיים השחורים בדרא"פ, קאסט"ו, שהוקם בדצמבר '85 מקיף 33 איגודים וכחצי מיליון חברים והוא כיום גורם פוליטי רב־השפעה במפת האופוזיציה השחורה

באחד במאי וב־16 ביוני השנה שותק המשק הדרום־אפריקאי בשביתה כללית שהשתתפו בה מיליוני פועלים, תלמידים, סטודנטים, ואחרים. השביתה באחד במאי — חסרת תקדים בדרא"פ — היתה צעד מחאה וסולידריות בולט של העובדים השחורים מול המעסיקים הלבנים, הרחוקים מכל מחשבה לחגוג את חג הפועלים הבינלאומי. התאריך השני הוא בעל משמעות מקומית לא פחות חשובה. עשור למהומות סואטו 1976, [illegible] טציה שלו היא בכיוון של שיתוף פעולה עם כוחות אחרים במאבק הפוליטי בלבנים.

אסכולה מרכזית במדעי החברה, זו הניאו־מארקסיסטית, נוטה לנתח את החברה והמדינה הדרום־אפריקאית ואת הקונפליקט המקומי במונחים מעמדיים, החופפים ברוב המקרים הגדרות גזעיות: כלומר, המעמד השליט הוא לבן ומעמד הפועלים שחור. על פי גישה זו, שלה תומכים רבים במערב, בעיקר באנגליה, השינוי בדרא"פ יבוא עקב מהפכה והתקוממות על רקע הניצול הכלכלי, ו"נושא המהפכה" יהיה מעמד הפועלים השחור. חוקרים אחרים במדעי החברה, המסכימים אמנם שיש כאן חפיפה בולטת בין מעמד וגזע, גורסים שהצגת המצב במונחים מארקסיסטיים קלאסיים היא מטעה וכי המצב בדרא"פ מורכב הרבה יותר. הללו אף טוענים שהמהפכה המארקסיסטית הקלאסית לא התרחשה בשום ארץ מערבית (ודרא"פ לצורך זה בנויה על דפוסים מערביים); ומדוע שתתרחש בדרא"פ? הם מצביעים, לדוגמה, על תופעה חשובה של היווצרות "מעמד ביניים" שחור, מעמד שיש לו מה להפסיד "לבד מכבליו". או קבוצה חשובה בקרב השחורים, הזולו, המונהגת על ידי הצ'יף בוטלזי, הרוצה בשיתוף השחורים בשלטון אך במתכונת הכלכלית הקפיטליסטית הקיימת.

מציאות האירועים האחרונים בדרא"פ מוכיחה שנוצר דפוס שינוי (או מהפכה, למי שמעונין) חברתי/פוליטי אחר וייחודי לארץ זו. הניאו־מארקסיסטים צודקים באשר לחד [illegible] בחודשים האחרונים ניתן להבחין בבריית ובשיתוף פעולה בין האיגודים המקצועיים השחורים לבין ארגוני אופוזיציה אחרים: הפועלים בתוך הארץ ואלה העושים בגלות.

"הבוסים הם האויב"

המטרה המשותפת היא: "הקמת דרא"פ מאוחדת ודמוקרטית, חופשית מדיכוי ומניצול כלכלי". כך נאמר בחוקת "הקונגרס של האיגודים המקצועיים הדרום־אפריקאיים" (קאסט"ו), ארגון־גג ענק של 33 איגודים מקצועיים, שהמספר הכולל של חבריו הוא מעל לחצי מיליון. קאסט"ו הוקם ב־1 בדצמבר אשתקד, ובשל גודלו הוא נהפך בן־לילה לכוח המוביל בקרב הפועלים השחורים בדרא"פ. הביטוי "דרא"פ המאוחדת הדמוקרטית" הוא כלשון [illegible] (פרידום צ'רטר) [illegible] סי) שבגלות, הוא אף אומץ על ידי החזית הדמוקרטית המאוחדת (יודי־אף).

השלטון הלבן, אשר היה מודע אף הוא לעוצמה הפוטנציאלית של כוח העובדים השחורים, אסר עליהם במשך שנים להתארגן באיגודים מקצועיים. בשנת 1979, כחלק מצעדי הרפורמה, שימה פרטוריה החולם לקבל ולייסם את המלצות של דו"ח מפורסם, דו"ח ויהאן, שבחן את תחום יחסי עבודה במשק המקומי והמליץ על מתן אפשרות לשחורים להתארגן. האיגודים הראשונים הוחלו להירשם בשנת 1981, ובאותה שנה החלו דיונים שנמשכו ארבע שנים תמימות על הקמת איגוד־על שייצג את הפועלים ואת האינטרסים שלהם במישור הארצי. הקשיים היו רבים: [illegible] איגודים לא [illegible] סקטוריאלי בלבד וראו את עצמם כבעלי עניין בתמונת המאבק הכללית.

בשנת 1981 אמר מזכיר כללי באחד האיגודים הגדולים: "אינך יכול להילחם במדינה ובמעסיקים בעת ובעונה אחת. מי הוא האויב? הבוסים הם האויב, ואלה הם האנשים שאליהם אנו צריכים להפנות את תשומת הלב". אחרים טענו שתנועות פוליטיות (שחורות) נשלטות לעתים על ידי "בורגנות זעירה", התחושה משליטה אמיתית של הפועלים והאיגודים המקצועיים.

מנגד היתה הגישה של האיגודים, שכבר השתלבו בפעולה פוליטית כללית, בעיקר באמצעות הצטרפות בשנת 1983 ליודי־אף, ואשר לכרו להעריך את חשיבות התמיכה הכללית של הפועלים במפעלים.

הקמת קאסט"ו מסמלת שילוב בין הגישות ה"סקטוראליות" לבין תפיסה של האיגודים הפועלים ככוח שאמור להשתתף במאבק הפוליטי, לצד תנועות "פרוגרסיוויות" אחרות, תוך שמירה על "עצמאות העובדי". קאסט"ו נמנע מלהצטרף לכל גוף אחר, ומספר החברים הרשומים בו ואלה המשלמים דמי חבר הביא אותו [illegible] עוצמת במפה הפוליטית של האופוזיציה השחורה.

בכינוס ההקמה קבע לעצמו קאסט"ו את היעדים הבאים:

- לארגן את העובדים הבלתי מאורגנים ולהקים איגודים מקצועיים יעילים במפעלים, במכרות, במסחר, בחוות חקלאיות ובשאר מקומות העבודה.
- לארגן איגודי תעשייה ארציים, המנוהלים ונשלטים על ידי חבר העובדים. הדבר ייעשה באמצעות ועדות נבחרות, בשיטה דמוקרטית.
- לעודד ארגוני עובדים דמוקרטיים ובהנהגת בכל תחומי החברה, כמו כן הוכר הצורך לארגן את המוני המובטלים השחורים.

ניצחון אדיר למעמד הפועלים

הדגש בקאסט"ו הושם על אחדות וסיסמת איגוד־העל נקבעה ל"פגיעה באחד היא פגיעה בכולם". האיגודים החברים בקאסט"ו הם במגוון רחב של הכלכלה המקומית: מכרות, מתכת, רכב, כימיקלים, טקסטיל, מזון ותחבורה, עץ ונייר, שירותים עירוניים ומסחר. דמות מרכזית החשובה בהקשר של האיגודים המקצועיים בדרא"פ היא נשיא איגוד הכורים, סיריל רמאפוזה. הלה אמר בנאום הפתיחה של קונגרס קאסט"ו: "הקמת קאסט"ו מהווה ניצחון אדיר למעמד הפועלים. בעולם לפני כן הפועלים לא היו חזקים ומאוחדים כל־כך. בעולם בעבר הם לא היו במצב שבו יכלו לטבוע את רצונם מזכרה".

בשבעת החודשים של קיום איגוד־העל של האיגודים המקצועיים בדרא"פ הוברר לכל, שראשיו רואים לעצמם תפקיד חשוב בהקשר הפוליטי הכללי, אך עם זאת אין הם מזניחים את התחום הייחודי של כל תעשייה וצרכיה. נראה ביזוג איגודים שונים לאיגוד ארצי אחד נתקל בקשיים מרובים, ועד עתה הצליחו למזג תעשייה אחת — [illegible].

לקאסט"ו, על רקע אידיאולוגי, סירבו להצטרף שני איגודים גדולים, הקשורים לתנועת התודעה השחורה ומונים האחד 160 אלף והשני 70 אלף חברים רשומים. הללו מתנגדים לעבודה הלא־גזעית (קרי: קבלת חברים לבנים) של קאסט"ו, המופעל ברובו זה כביטוי הכסות של אי־אן־סי ויודי־אף. מלבד אלה יש מיליוני עובדים שחורים שאינם מאורגנים כלל. אחד היעדים החשובים של קאסט"ו הוא לפעול להקמת איגודים בקבוצות העבודה הללו, בכך נכללים תעשיית הבניין, עובדי בית, משרדי ממשלה ובן הסקטור הקשה ביותר לארגון — החקלאות.

קאסט"ו גם מתכנן להקים איגודים במדינות־החסות. "לא נהסס להפעיל את זכותנו להתארגן בבנטוסטנים הנמצאים בבאנטוסטנים. אנו מוכנים להגן על עצמנו במצב דיכוי בכל האמצעים היעילים שבהישגנו".

קאסט"ו מצא את עצמו בזירות עם מפלגתו של בוטלזי, האינקטה — כוח פוליטי חשוב בדרא"פ, בעיקר בפרובינציה נטאל. על כך במאמר הבא.

(המאמר ראשון מבין שניים)

כלי עבודה National

אתה מגיע רחוק...

נשיונל — מעכשיו גם כלי עבודה

חברת נשיונל, קונצרן האלקטרוניקה הענק מיפן מציע לך עכשיו סדרה של כלי עבודה נטענים המיוצרים עפ"י טכנולוגיה יפנית מתקדמת ביותר.

כלי עבודה נטענים — אל חוטיים

מעכשיו אתה לא תלוי בחוטי מקדחה, מברג אוטומטי, מקדחת מברג פועלים על סוללה. ואתה לוקח את המקדחה ופשוט קודח איפה שבא לך, בלי לדאוג לחוט, למאריך או לשקע חשמלי.

הסוללה נטענת תוך שעה

הסוללה נטענת תוך שעה במטען העומד לרשותך ומאפשרת לך למשל לקדוח 300 קדחים עד הצורך לטעינה חוזרת.
בקצור, עם כלי העבודה של נשיונל אתה מגיע לאן שאתה צריך. אתה מגיע רחוק.

להשיג:
ת"א גלס, הגדוד העברי 22 טל. 374831.
חיפה רוזנבלום, רח' העצמאות 49 טל. 661985
רח' ההסתדרות 220, טל 728215
ירושלים - ורשבסקי, רח' יפו 42 טל 248280
אשקלון - ציוד, רח' צה"ל, טל 051-23137
ובשאר חנויות כלי עבודה המובחרות.

קרנות ציבוריות או מכבסות כספים

מאת דניאל דגן

נקודה ישראלית בפוליטיקה הגרמנית היא המעורבות לכאורה של קרן נפתלי בכספי המפלגה הסוציאל־דמוקרטית

בון

אין לדעת בודאות אם נכונים הפרסומים שלפיהם קרן נפתלי, לטיפוח מנהיגות צעירה בישראל, שימשה קופה שחורה של המפלגה הסוציאל־דמוקרטית המערב־גרמנית. מכל מקום ברור כי ההכחשות שהושמעו בירושלים ובבון התקבלו באי־אמון גמור. והמויצו כאן דיון עקרוני על מעמדן ותפקידן של הקרנות המקורבות למפלגות. דיון כזה עמד ממילא על הפרק בשל פסיקת בית המשפט העליון של גרמניה המערבית בעניין התמיכה שמקבלות קרנות המפלגות כאן מתקציב הממשלה.

סיעת הירוקים בבונדסטאג ביקשה מבית המשפט לקבוע כי תמיכה זו היא בגדר סיוע פיננסי עקיף לכל שאר המפלגות המיוצגות בבית־הנבחרים, ולכן היא מנוגדת לחוקה. השופטים מקארלסרוה, העיר בה שוכן בית המשפט העליון, דחו את תביעת הירוקים. הממשלה רשאית לתמוך לדעתם מתקציבה כל עוד הקרנות מוציאות את הכספים למטרות שלשמן נועדו, ואינן מעבירות אותם למפלגות המקורבות אליהן. עכשיו שוקלים הירוקים אפשרות להקים קרן משלהם, שתתחרה בארבע הקרנות האחרות בחלוקת הכסף מכספי משלם המסים המערב־גרמני.

לפי נתונים רשמיים, קיבלו הקרנות האלה 3.8 מיליארד מרק מהממשלה בתקופה שבין 1970 ל־1986. הקואליציה הגדולה של נוצרים דמוקרטים וסוציאל־דמוקרטים שילמה, הממשלה הסוציאל־דמוקרטית שילמה, והממשלה הנוצרית דמוקרטית של בון ממשיכה גם היא לשלם.

קרן אברט המקורבת לסוציאל־דמוקרטים קיבלה בתקופה הנזכרת 1.5 מיליארד מרקים. קרן אדנאואר המקורבת לנוצרים הדמוקרטים קיבלה 1.33 מיליארד. קרן נאומן המקורבת למפלגה החופשית הדמוקרטית קיבלה 600 מיליון. וקרן זיידל המקורבת למפלגה הנוצרית סוציאלית הבווארית קיבלה 367 מיליון מרקים.

ההקצבות הממשלתיות לקרנות המקורבות למפלגות הן רשמיות מצד אחד, אך אפופות מעטה של מסתורין מצד שני. כדי לחפש את ההקצבות צריך לנבור בספרי התקציב של משרד הקאנצלר ושל שישה משרדים ממשלתיים אחרים. הבונדסטאג מאשר, אמנם, את חלוקת הכספים, אך בניגוד לנוהל המקובל בדרך כלל, אין הפרלמנט מפקח על הוצאתם. המשימה העדינה הזאת מוטלת על משרד פרטי של רואי חשבון.

הקרנות עצמן מדווחות אך ורק על הוצאותיהן. על מקור ההכנסות לא נאמר דבר בדו"חות השנתיים שהן מפרסמות. עם זאת, ניתן למצוא הקבלה מעניינת בין נתוני הממשלה — שפורסמו באירגון מסויים בעקבות שאילתות של סיעת הירוקים בבונדסטאג — לבין המסמכים של הקרנות.

כך למשל דיווחה קרן אברט על הוצאות בסכום של 142.2 מיליון מרק ב־1985. באותה שנה היא קיבלה, לפי דיווחי הממשלה, סכום של 140 מיליון מרק. ההפרש הושלם ככל הנראה מתרומות. אך על כך אין דיווח במסמך רשמי כלשהו. קרן אברט היא דוגמה בלבד. השוואות של תקציבי ההוצאות הפומביים של שאר הקרנות מראות כי החלק הארי של פעולותיהן ממומן מקופת המדינה.

למה עוסקת המדינה במימון כה נדיב של פעילות ארגונים פרטיים, במקרה זה של קרנות המקורבות למפלגות פוליטיות? המבקרים טוענים שמדובר למעשה במימון מוסווה של המפלגות עצמן. הקרנות הן לדעתם ארגונים שנועדו להוציא לפועל תכניות הדרכה וחינוך בשירות המפלגות, אף כי אין הן מזוהות באופן מפורש כבאלה. חוץ מזה, מוסיפים המבקרים, הקרנות מעניקות למפלגות מרחב תמרון פיננסי, ומאפשרות להן לחלק משרות ולטפח קשרים בינלאומיים ענפים.

נציגי הקרנות מסתייגים. אינם מכחישים את הקרבה למפלגות, ולמעשה גם לא מעמידים בסימן שאלה את אופי הפעילות בתחום ההדרכה והחינוך או בכל שטח אחר. אבל הם טוענים כי למדינה יש עניין ברור לתמוך בקרנות, מסיבות חיצוניות ופנימיות כאחד: כדי לשפר את תדמית גרמניה ולבנות את כושר ההידברות של גרמניה בזירה הבינלאומית, וכדי לקדם את החינוך הפוליטי בקרב האוכלוסיה במסגרות של מסורת פוליטית אידיאולוגית דמוקרטית, תוך נאמנות מוחלטת לחוקה.

"בחוץ לארץ אנחנו ממלאים תפקיד של משרדי חוץ לאדשטים, במערב גרמניה עצמה אנחנו מהווים מעין מרכזי הדרכה לעיון בשאלות השעה ולפעילות חינוכית". כך נימק פעם יושב ראש אחת הקרנות את התמיכה הממלכתית באירגונים המקורבים למפלגות. פרט לירוקים, שגם הם נתונים עכשיו בשלב של מחשבה שניה, מתקבלים לרוב נימוקים אלה על־ידי הקהילייה הפוליטית בגרמניה המערבית.

אך מה שאיש אינו מוכן לקבל, לפחות לא פומבית, הוא שימוש בקרנות לצורך העברות כספים מסתוריות ו"מימון סיבובי" של מסעות בחירות. השמועות שכספים של קרן אברט הועברו לקרן נפתלי כדי להשתמש בהם אחר כך למימון מסע הבחירות של הקאנצלר לשעבר הלמוט שמידט מתקבלות כאן כקצה הקרחון של פרקטיקה מקובלת, שהוסתרה עד כה מעיני הציבור. בבון מדברים בגלוי על כך שכספי התרומות (המשוחררות ממסים) לקרנות הוזרמו לקופות המפלגות בדרכים שונות ומשונות, ושאפילו ידידים פוליטיים מושבעים שיתפו פעולה בנשיאת המזומנים מחשבונות מסתוריים בשוויץ.

בשלב זה קשה לדעת עד כמה תהיה התביעה הכללית מוכנה ללכת בנאמנות לחשיפת עסקאות חשאיות או גלויות של הקרנות המקורבות למפלגות. השדות, כמו במקרה של הקשרים בין קרן אברט לקרן נפתלי, הם חמורים ביותר. אבל נראה שהוכחות שיספיקו להרשעה בבית משפט עדיין אינן בנמצא ונספק אם יימצאו.

במישור הפוליטי מנסות המפלגות "לאתר את הדליקה" ולמנוע פגיעה במוסד הקרנות, הנראה להן כמכשיר מועיל ובעל חשיבות גם מבחינת הקשרים הבינלאומיים של בון. בתחום האחרון מזוהה ישראל כדוגמה בולטת של מעורבות מרחיקה לכת ביותר, שבוודאי תרמה רבות לקידום יחסי בון־ירושלים. "ממש כמונו צריכים גם הישראלים ללא הבדלים של השקפה אידיאולוגית או השתייכות פוליטית, להיות מעוניינים בסיום מהיר של הפרשה", אומר אחד מראשי הסוציאל־דמוקרטים כאן, "הבה ניזהר שלא לשפוך את התינוק עם האמבטיה".

صحفنا من الاهل

בארץ חלם

מיזבלת ארץ ישראל

בכתבה שהתפרסמה במדור ("הארץ" 15.7) נאמר, שמע"ץ מצטדקת על שאינה מטפלת די כלי רכב, ומונה לכך שתי סיבות: האחת, אין לה לאן לפנות, והשנייה, חוסר תקציב (מחיר פינוי מכונית בנקודת הנטישה לשטח איסוף הוא 80–110 דולר למכונית). באותה כתבה מקבלת עיריית תל־אביב ציון לשבח על כך שמצאה פתרון לבעיה באמצעות "ימים השמטה", והיינו השלכת 2200 מכוניות לבנה לים.

הגרוטאות שמע"ץ אינה יכולה לפנות מהכבישים ועיריית תל־אביב זורקת לים, משמשות חומר גלם לתעשיית פלדה. כל טונה שנייה של פלדה הנוצרת כיום בעולם מקורה בגרוטאות ולא בעפרות. אנו, למשל, מתיכים מדי שנה 100,000 – 110,000 טונות פלדה, שהן 350–450 טונה ליום (כמשקלן של 800 מכוניות). היות וכמות זו אינה מספיקה לנו, אנו גם מייבאים מטילי פלדה מחו"ל. המקור העיקרי לגרוטאות הוא התעשייה הישראלית, ורק 15,000 – 16,000 מכוניות מגיעות אלינו (שהן כ–8000 טונה גרוטאות), זאת, מתוך כמות של כ–80,000 מכוניות הננטשות מדי שנה על ידי בעליהן.

בארה"ב משלמת תעשיית הפלדה כ–50–70 דולר לטונה גרוטאות מעובדות. כידוע, ארה"ב פועלת על בסיס כלכלי, שהרי היא מפרנסת כ–200 מיליון מאזרחיה, כ–4 מיליוני אזרחי ישראל ועוד כמה מיליונים מאזרחי העולם. ולכן כדאי ללמוד כיצד הם מטפלים בנושא.

תחילה קיימת הבעיה של איסוף הגרוטאות בנקודת הנטישה למגרשי־איסוף עירוניים. למע"ץ, כאמור, עולה הפעולה 100 דולר למכונית, שהם 200 דולר לטונה. למשלם המסים האמריקאי הדבר כמעט שאינו עולה כסף, כי קיים שם חוק המחייב את בעל המכונית להביא את מכוניתו למגרש האיסוף. כתנאי לביטול דמי הרישוי למכונית שנבטשה, עליו להציג בפני השלטונות אישור חתום בידי מנהל נקודת האיסוף שהוא מסר שם את מכוניתו. קיים שם חוק נוסף המטיל על הרשות המוניציפאלית חובת איסוף מכוניות נטושות (לבטל, שנטשו על ידי אזרחים העוברים ממדינה למדינה).

את הפינוי ממגרשי־האיסוף העירוניים עושות חברות לעיבוד גרוטאות. חברות אלה משטחות את המכוניות ומפנות אותן למפעלים לעיבוד גרוטאות. במפעלים הללו יש מגרסות לגריסת כלי הרכב ולהפרדת הגרוטאות הברזליות מגרוטאות הנחושת, האלומיניום והחומרים אחרים. החומרים השונים נערמים בערימות חצץ. לחברות הללו כדאי לפנות על חשבונן את המכוניות ממגרשי האיסוף העירוניים, לגרוס אותן ולהובילן למפעלי הפלדה, היות והאלה משלמים בעבורן כ–50–70 דולר הטונה. ברור שגם לגרוטאות האלומיניום והנחושת יש מחיר. כך נהפכת הגרוטאות המהוות מטרד אקולוגי, שבישראל הסרתן מוטלת על משלם המסים, לחומר גלם הדרוש לתעשייה, המפרנסת תעשייה נוספת, זו העוסקת בעיבוד גרוטאות. שיטות דומות נקוטות גם במרבית המדינות המפותחות בעולם.

גם אצלנו קיימת תעשיית פלדה, הזקוקה לגרוטאות והנכונה לשלם בעבורן כמו בחו"ל. קיימים אפילו משקיעים הנכונים להקים מפעלים לעיבוד גרוטאות. קיים גם חוק המחייב את העיריות לפנות את גרוטאות הרכב לשטחי האיסוף שבתחומן (חבל שאין חוק המטיל אחריות זו על בעל המכונית). לכן יש לתמוה, מה מונע את הפעלת השיטה הנהוגה בחו"ל גם אצלנו, ומה גורם לכך שחוצות הערים וסביבותיהן מזוהמות בגרוטאות רכב נטושה?

למרות טיפול נמרץ בנושא במשך מספר שנים, הרשויות המוסמכות לא הצליחו להקצות שטחים כדי להקים עליהם מפעלים לעיבוד גרוטאות. מפעל אחד כזה, מאולתר, הוקם בשטח המפעלים בקריית־הפלדה על יד עכו. אלא שמפעל זה משרת, באופן חלקי, רק את סביבות העיר חיפה.

יש משקיעים המעוניינים להקים מפעל גריסה מתוכלל באזור מרכז הארץ, אך הם אינם מצליחים לקבל שטח של כ–45 דונם הדרוש להקמתו. היות ומפעל עיבוד הגרוטאות לא הוקם, הרי אותן העיריות המפנות למגרשי איסוף זועקות חמס על כך שהגרוטאות הנאספות בהם אינן מפונות, פשוט משום שאין לאן לפנותן.

במשך שנים עסקו בעניין ועדות שונות. ועדות מנכ"לים לתיאום בין משרדי הממשלה, ועדות יזמות על ידי האגודה למען א"י יפה, ועדות לשמירת איכות הסביבה, ועדות מקומיות ומחוזיות לתכנון ובניין ערים, מוסדות מינהל מקרקעי ישראל וכו'. כולם הסכימו שהכרח להקים מערכת איסוף ועיבוד גרוטאות; אלא שבהחלטות של ועדות לא נוצר מגרש. ללא מגרש, חבל על עבודת הוועדות. ואם יוקצה מגרש — לא יהיה צורך בבזבוז זמנם של חברי הוועדות.

בינתיים, שפר מזלנו ואמריקה מפרנסת אותנו. איזה אסון היה נגרם לנו אילו היינו צריכים לפרנס את עצמנו.

אורי ברייצמן
מנכ"ל ממפעלי פלדה מאוחדים בע"מ

עקומת העייפות

כל תקופה בשנה מביאה עמה תאונות דרכים האופייניות לה. גם לחלק מתאונות הקיץ יש מאפיינים, והבולט שבהם הוא תאונות הנגרמות מחמת עייפות. גורם העייפות אינו בא לידי ביטוי מלא בדיווחים של בוחני התנועה, ועל פי הדיווחים האלה — לסטטיסטיקה הרשמית. תוצאותיה של העייפות מתבטאות בתאונות כמו אי שמירת מרחק, סטייה מנתיב לנתיב ועוד. עם זאת, אין ספק שמשקלן של תאונות כאלה גדול בהרבה מזה המופיע בנתונים הרשמיים.

התארכות זמן התגובה

"אוטופרס", כתב־העת לנושאי רכב של חברת פולקסוואגן, מוסר, כי מחקר שנערך בגרמניה הראה שהסיכוי לתאונה גדל ככל שמשך הנסיעה מתארך. המחבר קובע, שכמות התאונות בשעת הנהיגה הרביעית כפולה מזו שבשעת הנהיגה הראשונה. כמות התאונות בשעת הנהיגה השמינית גדולה פי עשרה(!) מזו שבראשונה.

פרופ' הבשטריט, מרשות הרישוי הבאווארית, מסביר את התופעה בכך, שככל שגדל משך הנהיגה הרצופה, מתארך גם משך זמן התגובה של הנהג. זמן התגובה של מי שנוהגים ארבע שעות בלא הפסקה הוא חצי מזה של אלה הנוהגים תשע שעות ללא הפסקה.

הפסקה ושתייה

לכל אלה ישנה סיבה והיא העייפות. ככל שגדלה העייפות, פוחתת יכולתו של הנהג לתפקד כראוי בעת הנהיגה. העייפות בחודשי הקיץ החמים רבה במיוחד. היא אינה באה בבת־אחת, אלא בהדרגה, ולפעמים כאשר מתחילים לחוש בה — זה כבר מאוחר מדי.

התרופה היא הפסקה ושתייה. רצוי לערוך הפסקות בנהיגה רצופה מדי שעה, שעתיים או שלוש. כדאי לצאת מן המכונית, להתרווח, לשתות גם ללא תחושת צמא ולאכול ארוחה קלה.

מאה שנות מכונית

"1886 היתה השנה שבה שני ממציאים, כל אחד בנפרד ובאורח עצמאי, שינו את נתיב חיינו", כך מגדיר ביטאונה של חברת התעופה לופטהנזה את שנת הולדתה של המכונית. הוא מספר, כי באותה שנה ערך קארל בנץ במנהיים נסיעת־מבחן למנוע האוטו של הרכב התלת־גלגלי שלו, בעוד גוטליב דיימלר הסיע את האוטומוביל הראשון בן ארבעת הגלגלים, שהופעל במנוע־דלק. מכונית זו הותאמה לדרכים כפריות ונסעה בין קאנשטאט ואונטרטירקהיים, סמוך לשטוטגארט. שני הממציאים נהגו בשתי המכוניות הראשונות מאז ימי עולם, שנראו אז המצאות מוזרות ביותר. הם נעו בדרכים בקול רעש גדול במהירות של 16 קמ"ש. באותה שנה בנה המהנדס הצרפתי אשוארד דלמאר־דבוטוויל את המכונית הראשונה בצרפת, על פי תוכניות ששירטט שנתיים קודם לכן. לפני מאה שנה היתה חזותן של מכוניות אלה מוזרה ביותר. בהשוואה לדגמים העתידיים, אלה של היום, ממשיכות אותן מכוניות להיראות מוזרות לא פחות. מכל מקום, רישום החלוצי של הראשונים הכשיר את הדרך לעידן המכוניות האוניברסאלי.

אז

1886, דלמאר נוסע במכוניתו הראשונה

והיום

סנדל המירוץ של פורד

זה אינו סנדלה של סינדרלה בארץ החלל, הגם לא גוף גלאקטי שנחת אצלנו מסיפור של מדע בדיוני. זו מכונית ממשית, תוצרת פורד, הגם UF02 – (Ultimate Fuel Optimiser) שהביסה 23 מכוניות מתחרות מחמש מדינות במירוץ פול ריקרד בקסטלט, צרפת. המכונית זכתה במקום ראשון בחיסכון בצריכת דלק – 746 ק"מ ל–1 ליטר דלק – ובתואר "אינקסם האנרגיה" המתייחס למהירות.

המבנה הבסיסי של הרכב מ–1985 לא שונה, אך פרטים רבים שונו כדי לשכלל את הביצועים. השיפור העיקרי, הפחתת המשקל הכולל מ–29 ק"ג ל–16 ק"ג, הושג על ידי הפחתת מספר המצברים משלושה לשניים ושינוי החלק העליון של המכונית שיוצקה חברה בריטית, אשר בדרך כלל בונה את הגוף למכוניות פורמולה 1. הצוות הנוהג ברכב מחקר זה מונה שתי בחורות — דבי גולה, בת 24, אשר נהגה ברכב גם בעבר, ומישל מריון בת 19. גובה כל אחת מהן 160 ס"מ. וכל אחת שוקלת 45 ק"ג בלבד!

עוד על מזבלת כבישים

קראתי בעניין את הכתבה "מזבלת הכבישים ומחירה" ("נתיבי תחבורה" 15.7), ואני מברך על העירנות לנושא כאוב זה. להלן כמה הערות:

● חוק שמירת הניקיון תשמ"ד–1984 נותן תשובה חוקית נאותה לנושא פינוי הגרוטאות, היכולות לשמש חומר גלם בתעשיית הפלדה. הצרה היא שחברת "הלוס", חברת־בת של מפעלי הפלדה, אינה מסוגלת להשתלט על כ–30 אלף גרוטאות (לא כולן בצדי הדרכים) המתוספות מדי שנה. יש צורך בהתארגנות חדשה לאיסוף הגרוטאות, וכן יש לבטל את איסור יצואן לחו"ל, כדי לעודד עניין כלכלי באיסופן.

● השירות לשמירת איכות הסביבה מתנגד לזריקת גרוטאות לים. בשיחה שהתקיימה עם מנכ"ל עיריית תל־אביב, סוכם כי הגרוטאות המובאות לאתר ביפו לא יושלכו לים אלא ייאספו ויועברו למיחזור. זאת בעיקר משום שהגרוטאות "נודדות" בים, גורמות נזקים לדייגים ואף נחתות מדי פעם בחופים. למיטב ידיעתנו, הפסיקה עיריית תל־אביב להשליך לים את הגרוטאות שהיא אוספת.

● חוק שמירת הניקיון מחייב כל רשות מקומית להכין אתר לאיסוף גרוטאות, ועליה לעשות זאת בהתאם לחוק התכנון והבנייה. על הרשות למצוא אתר מתאים, בדרך כלל לא יותר מדונם אחד, שבו ניתן לאסוף את הגרוטאות עד לפינויין.

● הקרן לשמירת הניקיון אכן הוקמה, אך לצערי הנושא של היטל הניקיון על אריזות לשימוש חד־פעמי, עדיין לא הוסדר, בעיקר עקב ההקפאה שהיתה במשק. ברצוני להבהיר, כי גם כשתופעל הקרן במלוא היקפה היא לא תוכל לבוא במקום התקציבים המיועדים כיום לניקוי צדי הכבישים.

● מאז שנחקק חוק הניקיון לפני כשנתיים, הוגשו כ–3200 דו"חות נגד משליכי פסולת לרשות הרבים. כ–90% מהם נגד משליכי פסולת מכלי רכב. הרוב המכריע של הדו"חות נרשם בידי מפקחים ונאמני ניקיון, כ–7000 במספר, מכל רחבי הארץ.

באחרונה גדלו הקנסות נגד עבריינים ובית המשפט יכול להטיל קנס עד 2500 ש"ח. לרוב המכריע של העבריינים נשלחו טופסי ברירת־משפט והם משלמים קנסות בשיעור שבין 125 ל–31 ש"ח.

ד"ר אורי מרינוב
מנהל השירות לשמירת הסביבה, משרד הפנים

נערי הטלפון של "שגריר"

הרעיון נולד אצלם כאשר הבחינו כי הם — נערי השירות של חברת "שגריר", המנהליה — נזקקים לשרת שלהם כדי לאתר כתובות שאליהן הם צריכים להגיע. במקור, הם בנויים לתת שירותי גרר ותיקונים ראשוניים ליד בית הלקוח, ועיקר הלקוחות הם מנויים. אבל כאשר מדובר בערים הגדולות, ובעיקר בתל־אביב, קשה לטכנאי או לגורר, ויהא הוותיק בעיר, להתמודד עם כל שמות הרחובות החדשים. הוא מתקשר באלחוט למוקד, וה"נערי" שם מחפשים את המקום עם מפה מדויקת ומכוונים אותו כיצד להגיע למקום, לרבות רחובות חד־סטריים ו"מוקשי הדרך" נוספים.

יוסי — אמרו בחברה לפני כמה שבועות — אם אנחנו נעזרים כל־כך בשירות שלנו, מדוע שלא נציע זאת למנויים? ובעצם, מדוע לא לכלל ישראל? "לנו הדבר לא יעלה כלום. הצוות ישנו ממילא, וגם הידע קיים בשירות פעיל", אומר שלום סבח, מנכ"לה הצעיר של "שגריר".

לא רק גילו תרם לרעיון, אלא בעיקר העובדה שהוא עצמו אילתי, ותל־אביב המפותלת עדיין אינה נהירה לו. "אני משתמש במוקד לאיתור כתובות בעיר מדי יום, מודה", הוא אומר, ואינו בוש להודות שטרם התאקלם בסמטאות התל־אביבית.

העסק נראה טוב מכדי שיהיה תמים. סתם לשרת את עם ישראל ללא תמורה? היכן ה"קץ"? אני שואלת. אין כזה, העסק פשוט כדאי לנו, מסביר סבח, וכאן קיבלתי שיעור למתחילים בקידום מכירות: "יש תחרות חזקה בענף", אומר סבח, "ולקוחות אפשר למשוך על ידי שיפור שירות. אפשר לעשות זאת, לדוגמה, על ידי תוספת ניידות (מכונית־שוטף), גוררים או מיכשור חדיש. השקעות כבדות אלה ייקרו, בסופו של דבר, את דמי המנוי, ומי שבע הדברים נאבד יתרון בתחרות על הלקוח. מה שנותר זה להיטיב שירות ללא ייקור. זה אומר להיות מה שהשירות "שהלקוח" ישתמש בו כשיצטרך, ולא כאשר אני מכתיב לו. כך הנהגנו הנחה של 20% שכירות רכב מחברה שאנו קשורים אתה. ההנחה היא על חשבון אותה חברה, לה זה כדאי, כי זה מרחיב את חוג לקוחותיה. ללקוח זה בוודאי כדאי, ואנו נהנים מכך שהלקוח שומר לנו אמונים. בילוי נצא עם שירות חינם למידע שמאות רכב בטלפון". סבח מסביר, כי על אותו עיקרון הם בנו את השירות של איתור הכתובות.

כל עוד העניין מצומצם בתל־אביב, הדברים מתקבלים על הדעת. אבל ב"שגריר" התעקשו שמדובר בשירות ארצי. קשה להבין שתל־אביבי שנקלע לבאר־שבע ומתקשה לאתר שם כתובת, ייכנס להרפתקה של שיחת חוץ, במקום להיכנס לתחנת דלק או לבית־קפה כדי להיעזר על ידם במציאת הכתובת.

וכאן הופתעתי בשנית. בחברה אין בעיית של שיחות חוץ, כך הם מבטיחים. האלקיביות של "נערי שגריר" מנחה אותם לשאול כל פונה, עוד לפני שהם מודיעים אם הוא מנוי, מהיכן הוא מתקשר. "אם זו שיחת חוץ, ובעיקר אם מדובר בטלפון ציבורי, אנחנו מקבלים מהפונה את המספר ומתקשרים אליו בחזרה. אם בשלב זה הוא צריך להמתין, זה קורה, בגלל הלחץ, השיחה היא על חשבוננו", אומר המנכ"ל. הוא מדגיש כי השירות ניתן 24 שעות ביממה, מלבד בימי (שלום, שם אין שירות בשבת. "אבל" הוא מציין, "בעיית שיחות החוץ היא שולית. אדם שאינו יודע כיצד להגיע לכתובת שכירה, נוהג לברר זאת מראש, לפני צאתו מהבית או מהעבודה, כדי למנוע התרוצצות בעיר הזרה". קשה להאמין שהשירות הזה ניתן לכל עם ישראל, חינם, בבחינת "כל נודניק מוזמן".

ב"שגריר" מתייחסים לסיכון הזה בחיוך סלחני. נודניקים, הם אומרים, יש גם עכשיו. אך הם כה מעטים שמסתדרים עם הבעיה. ובאשר לאלה שאינם מנויים, הרי זה בדיוק ה"קץ": שוק ישנו.

הם יקבלו את מבוקשם, ואז — רק אז — יתחילו "נערי שגריר" להפעיל עליהם את המשכנעים שלהם, כדי שיצטרפו לחוג המנויים.

לדעתי, זו שיטה הרבה יותר סימפטית לגיוס לקוחות מהדבקת מודעות בחדרי מדרגות או משלוח תיבות־דואר בניירות אידטופיות.

המראה הפנורמית

מתוך "דף לנהג" של "נתיבים"

נגד: מהנדס הרכב דוד נצרי

הדמויות הנראות במראה הפנורמית קטנות יותר, ולכן אומדן המרחק מעוות. מכונית קרובה נראית רחוקה יותר.

חלק מהמראות הוא גדול ומפריע לפעולת סככי־השמש.

אין תקן לייצור מראה פנורמית פנימית. הן מבחינת הקימור המותר (יש תקן כזה למראות חיצוניות) והן מבחינת ההגנה לנוסעים במקרה של תאונה. מה עוד שהן אינן נתונות במסגרות גומי מתאימות כדי שלא תתנפצנה.

לעניין שדה הראייה הרחב: כמות האינפורמציה המתקבלת בגלל שדה הראייה הרחב רבה מדי, וקשה מאוד לקבוע את מיקומו של רכב הנראה במראה הפנורמית.

בעד: דני שטרוזמן

המראה הפנורמית מוזיה שטחים מתים, משקפת גם את הנעשה משמאל ומימין, חוסכת חלק ניכר מהפניות העיניים אל השטחים המתים ומאפשרת ראיית צדי הרכב, ביחד עם הראייה לאחור — במבט אחד במראה.

ראיית צדי הרכב מונעת סטיות מסוכנות ויש בה תועלת במיוחד בנהיגה בדרך עירונית צפופה, שבה מיקום כלי הרכב משתנה בתדירות גבוהה ועל הנהג לקלוט ולעכל יותר אינפורמציה בפחות זמן. זה חשוב במיוחד לבטיחותם של רוכבי אופנועים ואופניים.

על המשתמשים במראה פנורמית להתרגל (אליה) ולדעת להעריך את מיקומם של כלי הרכב המשתקפים בה, כשהם נראים רחוק יותר מאשר במציאות.

מעקב

למי איכפת מתאונות — ולמי לא

צל"ש לרמת־השרון

לפני שבוע התפרסם במדור זה תצלום תחת הכותרת "הזמנה לתאונה קטלנית", שהראה קטע כביש, מצפון לצומת הכפר הירוק, שבו גדר הבטיחות ניתקה ממקומה. מסילת־הגדר המנותקת נראתה מונחת על הכביש וכל מכונית שמגיעה היה נתפס במסילה, היתה נלכדת בה, דבר שתוצאותיו תאונה ודאית. כאמור, זה פורסם ביום ג' שעבר. כבר בסוף השבוע תוקנה הגדר.

לא זו בלבד שהמפגע הוסר, אלא שגדר הבטיחות שבה למלא את תפקידה. קטע־כביש זה שייך לתחום השיפוט של רמת־השרון. צל"ש לתגובה המהירה.

"נכשל" לתל־אביב

לפני כחודשיים נכתב במדור זה על סיכוני בטיחות בכבישי תל־אביב. צוינו אז כמה רחובות בצפון העיר: בברודצקי, ובכביש חיפה, אחד הרחובות הללו, קטן ושקט בצפון העיר, הוא רחוב שבו אני מתגורר. אין בו תנועה רבה, והבורות שנפערו בו הם בעיקר מתחת למכוניות חונות. וראה זה פלא, מתקני הכבישים של עיריית תל־אביב הגיעו בעבור יום והמהמורות תוקנו.

לעומת זאת, שיבושי הכביש ברחוב קיבוץ־גלויות, בעיקר בפנייה לרחוב שוקן, צוינו כמסוכנים ממש. כך גם המהמורות בדרך חיפה, שניהם עוד קיימים בתוקף. אבל לשם לא הגיעו המתקנים. באותה כתבה מסר פרץ אוניקובסקי, ראש האגף בעיריית תל־אביב האחראי לביצוע תיקונים אלה, כי במקרים של קלקולי־כביש מסוכנים יוצאת חולייה של עזרה ראשונה ומבצעת עבודות אלה בתוך שבועיים.

השיבושים המסוכנים לא תוקנו עד היום. כבר זאת נחלצה חוליית העזרה הראשונה, כך ניתן להבין, לתקן בורות ברחוב קטן, מתחת למכוניות חונות, משום שאלה נמצאות בקרבת ביתי. יסלחו לי הרהורי־עבירה. אבל קני־המידה במקרה זה אינם מובנים לי. האם עיריית תל־אביב נותנת שירות תיקונים מהיר בקרבת ביתם של עתונאים, משום שלבעלי מקצוע זה יש כוח מאגי לבטל תאונות במקומות אחרים? אני מעלה שאלה מתחמקת זו, כדי להתחמק משאלה אחרת, אשר עדיף שתיוותר שתוקה.

תודה, מר אוניקובסקי, על השירות האישי. אבל לא אלה כללי המשחק שלי. אני מקווה, שגם לא של עיריית תל־אביב, מעתה ואילך. תושבי עירך עדיין מצפים לתיקונים המיוחלים, תוך תקווה שהם יבוצעו לפני שתקרה תאונה.

בעד ונגד הגלגל הקל

יצרני רכב רבים הולכים ומנהיגים בכל דגמיהם גלגל רזרבי דק וקל־משקל, המתאים לנסיעה במהירות מוגבלת עד למוסך הקרוב ביותר, שבו ניתן לתקן את הגלגל התקני המנוקר. הסיבה להנהגת גלגל זה היא כפולה: השיפור הרב שחל באיכות הצמיגים כיום ואשר הוריד את כמות התקרים (פנצ'רים) לממוצע של נקר ל־15 אלף קילומטר (כלומר, בישראל — אחת לשנה בממוצע): והצורך להפחית ממשקלו של הרכב כדי להקטין את צריכת הדלק. ככל הידוע, לא נתקלה הנהגתו של גלגל קל־משקל בבעיות מצד רשויות התחבורה בעולם, הן קיבלו את הפיתוח של יצרני הרכב ואישרו אותו. עם זאת הוטלה מגבלת מהירות מרבית כאשר הגלגל הקל משמש בנסיעה.

עם הרחבת הרובוטיזציה בקווי הייצור, אחראי הרובוט להנהגת הגלגל החלופי במקום המיועד לו ברכב. וזו אחת הפעולות המרשימות שהוא מבצע. אולם, בהגיע מרכב רכב המיועד להישלח לישראל, מדלג עליו הרובוט, ומאוחר יותר נוטל פועל גלגל בידיו ומניח אותו במקום, שכבר אינו מיועד לגלגל בעל מידות מקובלות. יצרני רכב רבים כבר הודיעו לסוכניהם בישראל כי יהיה עליהם לקבל בעתיד את הרכב כשהוא בעל גלגל רזרבי תקני, ואם אין הרשויות בישראל מתירות את הנהגתו, זוהי בעיה שלהם.

ליבואנים לא ברור מדוע לא ישנה משרד התחבורה את התקנה שבנידון ויאפשר לישראלים ליהנות ממה שנהנים כבר בעלי הרכב באירופה מזה שנים אחדות. עוד שואלים היבואנים: מדוע משרד התחבורה בישראל סבור כי בישראל יש לנהוג בנושא זה אחרת מהמקובל כיום באיטליה, צרפת, אנגליה, גרמניה, בלגיה, הולנד, שוודיה ומדינות אחרות, שם אימצו את הגישה החדשה לאחר מחקר ופיתוח ממושכים?

בדיקת הנושא העלתה כי ישראל אמנם שונה ממדינות המערב. שם ניתן לתקן גלגל בכל תחנת דלק, ואלה פזורות במרחקים קצרים, יחסית, זו מזו. כך אפשר לנסוע מרחק קצר בגלגל הקל, כהמלצת היצרן, ועל כן ניתן גם שם לאכוף בקלות, יחסית, את המהירות המוגבלת בנסיעה עם הגלגל הרזרבי.

אצלנו בימי שישי ושבת, ובחגים ומועדים נסגרת המדינה לשירותים כאלה. אצלנו יש מתקני תקרים במרחקים גדולים אלה מאלה. אצלנו, כידוע, סוגרים הכל בארבע, ובקיץ אף מוקדם יותר. מה קורה עם נהג שהתקלה מתגלה אצלו בדרך מירושלים לתל־אביב בשעות אחר הצהריים? יסע לביתו ויתקן למחרת, תוך סיכון של עבירה על החוק ועל הוראות היצרן. גם יורד ובה באשר לבטיחות: הרי אלה יגרמו, בסופו של דבר, לנסיעה בתנאי בטיחות גרועים. האם תאונות יזומות חסרות לנו? כך טוענים מתנגדי הגלגל הקל. ועל זה הם מוסיפים הערה קטנה בשוליים: יתרונו בכך, שהוא תופס פחות מקום בתא המיטען. אבל בזמן התקר, יש להניח את הגלגל הכבד, התיקני, במקום כלשהו. היכן? בתא המיטען הלא מתאים? ומה יקרה אז לחפצים האחרים בתא, כשגלגל גדול, מלוכלך יונח עליהם, ימעך וישחיר? הרי כל יתרונו של הקטן הזה בהגדלת נפח תא המיטען מתבטל לעומת הנזקים שייגרמו בזמן ההחלפה.

מכל מקום, ממשרד התחבורה נמסר כי בזמנו נאסר יבואו של רכב עם הגלגל הקל. כל עוד אין מידע סביר חדש בנושא, האיסור נשאר בעינו.

בימה חופשית

רפורמה במיסוי הישיר

מאת בועז נהיר

חוקי המיסוי בישראל הם מסורבלים, לא־שוויוניים, מטילים מיסוי בלתי־נסבל וגורמים לבזבוז רב וביותר של משאבים, הן מצד הנישומים והן מצד שלטונות המס, המתפרים דרכם בין סבך החוקים וההוראות המפתחים בחוקים שונים. ואם נוסיף על כך את שיעורי המס המכבידים ואת חוק הביטוח הלאומי, שאף הוא מס הכנסה בצורה עקיפה, אנו מגיעים למצב הדורש שינוי.

תרומה גבוהה יותר לאנדרלמוסיה הזו תרם האוצר בחקיקה התכופה שלו בענייני מסים, שבחלקה היא אף רטרואקטיבית. אין נישום יודע כיום מה החוק החל עליו, ואין משקיע שיכול לנתח את כדאיות השקעתו או הרחבת עסקו.

כדי שתתפקד כראוי, צריכה מערכת מיסוי להכיל את היסודות הבאים:

● פשטות ובהירות. מערכת מסובכת יוצרת מעצם הגדרתה סיבוכים וקשיים ומעכירה את היחסים שבין הנישום למנגנון. חוק מסובך מאפשר למנגנון פירושים שונים ופותח פתח לטענות בדבר שרירות לב מצד מבצעי החוק.

● קביעות. חוקי המס צריכים להיות קבועים ובלתי־ניתנים לשינויים תכופים מדי, ובוודאי שלא לשינויים רטרואקטיביים. שיקולי מס הכנסה הם כיום בין השיקולים הכלכליים העיקריים שבעל עסק צריך להביא בחשבון כשהוא נדרש לעשות החלטה כלכלית.

● סבירות. שיעורי המס בארץ הגיעו לדרגה הפוגעת בפעילות הכלכלית. הם אינם מאפשרים ניצול נכון של ההון המושקע במשק, ומהווים תמריץ שלילי לגידול ולצמיחה.

מוסכם כיום על כל מביני דבר כי מערכת המיסוי הנוכחית הסתאבה והשתבשה בצורה שאין אפשרות להמשיך ולתפקד על פיה

בהביאנו בחשבון את האמור לעיל, יש להשתדל להגיע למערכת מיסוי המבוססת על העקרונות הבאים, שאף שימשו בסיס להמלצות ועדת הרפורמה ב־1975:

● המס הישיר יהיה בעל מבנה פשוט ונוח להבנה ולהפעלה.

● המס הישיר ישתדל להיות כללי במהותו.

● המס יעודד הגדלת המריץ בייצור והגברת המאמץ.

● המס ימשיך למלא תפקיד מרכזי בחלוקה מחדש של ההכנסה.

● מבנה המס יקל על אכיפת החוק וגביית מס אמת.

כאשר אנו דנים ברפורמה במס הכנסה, יש נטייה טבעית לחקות את הרפורמה המתנהגת כיום בארצות־הברית, שעקרונותיה הם יישור קו כללי על־ידי ביטול כל ההקלות וקביעת שני שיעורי מס בלבד. יש לציין בברכה את ההצעה האמריקאית, אולם אין להעתיקה באופן עיוור. יש הבדל רב בתנאים שבין המשק האמריקאי לבין הישראלי.

בישראל יותר מאשר בארצות־הברית יש להשאיר את חוק מס ההכנסה כאמצעי בידי הממשלה לביצועה של מדיניות כלכלית וחברתית, הכוללת יעדים כשיפור במאזן התשלומים, פיזור אוכלוסיה, חיזוק יישובי גבול, עידוד השקעות הון וכו'. יישור הקו באופן עיוור, על־ידי ביטול כל ההקלות והעידוד, שומט את הקרקע מהשימוש בחוקי מס הכנסה להשגת מטרות אלה.

הקטנת שיעורי המס צריכה לקבוע קודם כל הורדה כללית של נטל המס המוטל על הציבור כתוצאה מקיצוץ משמעותי בהוצאה הציבורית. אותו נטל מס שיוותר, אחרי קיצוץ הון ציבורי, יש לחלק בין המגזרים השונים. ולעניין זה יש מקום לבדיקה של ההקלות וההטבות שרוצים לתת.

הרעיון של הורדת נטל המס תוך הרחבת הבסיס הוא רעיון הראוי לבדיקה יסודית, ועקרונית יש לתמוך בו. ועדת בן־שחר, שבה היה לי הכבוד להיות חבר, ישבה חודשים רבים על מרחבה זו, בדקה כל הורדה בשיעור המס ומשמעותה התקציבית, וכן בדקה כל הקלה או פטור שרצתה לבטל, משמעות הביטול השפעתו ותוספת המס שיביא. ועדת בן־שחר כללה בהמלצתה פרק שלם (פרק ו'), הכולל 17 עמודים, הדן באומדן תקבולי המס כתוצאה מהרחבת הבסיסים והקטנת שיעורי המס.

מהאמור לעיל נובע כי אם מדובר בהשארת אותו נטל מס בחלוקה שונה שלו בין המגזרים השונים, יש לבדוק כל הקלה והטבה שרוצים לבטל וכל הקלה במס שרוצים לתת. הבעיות מורכבות ואין תשובות חד־משמעיות. להלן מספר דוגמאות:

1. פטור ממס על מכירת מניות בבורסה

לכאורה אין מקום לפטור ממס מכירת מניות בבורסה. עם זאת יש לבחון:
(א) השפעה על שוק ההון.
(ב) האם יש להבחין בין אחזקה קצרת־מועד ואחזקה ארוכת־מועד של מניות בבורסה?
(ג) מה דין הפסדים?

2. פטור ממס לפי חוק עידוד החסכון

כל אגרות החוב הממשלתיות והציבוריות נהנות מפטור חלקי או מלא של הריבית. יש לבדוק כיצד ישפיע ביטול הפטור על שוק החיסכון והאם לא יחייב הדבר את המדינה להעניק ריבית גבוהה יותר, וכך יצא שכר הממשלה בהפסדה.

3. פטור על פיצויי פיטורין

מבחינה מתודית, ניתן להבין את הדרישה שיש לבטל את הפטור ממס על פיצויי פיטורין שאינם אלא משכורת נדחית. עם זאת, פרט לסערה הציבורית שדבר זה יביא, יש לבחון את המשמעות החברתית של ביטול הפטור.

4. ביטול חוק עידוד התעשייה וחוק עידוד השקעות הון

כיצד נתמודד עם הטענה, כי בשעה שבכל העולם נחקקים חוקים לעידוד השקעות הון ותעשייה תהיה ישראל החלוצה בביטולן?

5. ביטול ההקלות לאזורי פיתוח

האם ניתן לבטל הקלות במס באזורי פיתוח והאם הדרך של מענקים ישירים לא תעודד שיטת "חלוקה" ופרוטקציה.

השביתה שהיתה, השביתות שתהיינה

מאת זלמן שובל

שביתת האחיות הסתיימה בניצחון הממשלה — ניצחון שחשיבותו לא רק בהקשר של הסכסוך עצמו, אלא בעובדה שהממשלה עמדה בפרץ מול תביעות־שכר חריגות, הגם שהיה מדובר במגזר חיוני ביותר. בכך אותתה גם לקבוצות עובדים אחרות, שעמדו בתור, שלא תיכנע בשעה זו לתביעותיהן. אגב, חלק מהאשראי להתמוטטות השביתה מגיע לציבור, ובמיוחד לחולים ומשפחותיהם, שחרף סבלם לא נתפסו לטאביקה ולא התגייסו נגד הממשלה.

אך למרות כישלון האחיות — האם היתה זו השביתה האחרונה במגזר הציבורי, או אף של ציבור האחיות עצמן? לרבה הצער, על שתי השאלות גם יחד יש להשיב בשלילה.

הממשלה אמנם ניצחה, אך ההיסטוריה מלמדת ש"ניצחון" הוא לעתים קרובות רק פתח למלחמות נוספות — אלא אם כן באה בעקבותיו תוכנית לשלום ולשיקום ההדדיות. והלא אי אפשר לומר שהביטחון של האחיות הסיעודיות אינן צודקות להלוטין: אדרבה, בתלונותיהן על שכרן הנמוך, על תנאי עבודתן הקשים, ועל הקושי באיוש תקנים בגלל הנ"ל — יש בהחלט יותר מצידוק וטעם. ובכל זאת אסור היה להן לשבות, כי בשביתתן הן הפרו הפרה גסה את התכנה הראשונית המוטלת על כל מי שעוסק במקצוע הרפואה: להציל חיי אדם ולהפיג סבלם של חולים. מי שעוסק במקצוע הרפואה ובמקצועות הקרובים אליו, חייב לדעת שהוא לוקח על עצמו את החובות הכרוכות בכך באופן אבסולוטי — ולא בערבון מוגבל.

הכרסום בנורמות, המפולת המוסרית בהקשר זה, לא התחילו עם האחיות (שגם להן זו לא היתה השביתה הראשונה), אלא עם שביתת הרופאים הזכורה לשמצה — שנשברה בעקבות "שיטת הכינרת" המפורסם. הן הרופאים והן האחיות "הודרכו" בשביתותיהם על ידי יועצים ליחסי־ציבור שהיו אטומים לחושי לב הציבור. אולי יש להסיק מכך אחת ולתמיד, שבעניינים רציניים באמת אין להתייחס ברצינות לעצותיהם של הללו.

שביתת האחיות: ניצחון לממשלה

בכלי הגמדיר

מפאת קוצר היריעה לא אתייחס כאן למבנה החולה של מערכת הבריאות הציבורית כולה — שאחת מתוצאותיה השליליות היא אי ניצול רציונאלי של המשאבים האנושיים והאחרים העומדים לרשותה. וגם לכך יש השלכה על הנושא שעסקנו בו.

נחזור לאחיות. אמרנו שחלק מתביעותיהן צודק: עבודתן מפרכת ומתישה — הן במובן הפיסי והן במובן הנפשי. האחות משלמת מחיר יקר — כאמה, כאישה, כאם — למען מקצועה. זאת ועוד, הפיצוי הכספי שהיא מקבלת תמורת זאת אינו גרע. ביותר — כשלעצמו, וביותר שאת אם נשווה אותו לשכר המשתלם בעד עבודות אחרות בתחום השירותים. וזה אולי אבי כל חטאת: בגזירת השכים הקמנו מבנה תעסוקתי מפלצתי, שבו רוב בעלי המקצועות במגזר הציבורי צמודים זה לזה — כאותן דמויות טרגיות בפסל לאוקואון, שנחשי הים חונקן למוות.

הרופא צמוד למהנדס, המהנדס צמוד למישהו אחר — מהכביר שבפרופסורים ועד לפועל בנמל אשדוד. אינני נוקט כאן שום העדפה איכותית — באותה מידה של צדק אפשר יהיה לומר: מהכביר שבפועלי נמל אשדוד ועד לאחרון הפרופסורים. חשוב להראות את הטירוף שבצמידות זה לזה של עיסוקים שונים להלוטין — מבחינת אופיים, תנאיהם, מידת ההכשרה הדרושה בהם, יחס ההיצע והביקוש לגביהם, וכיו"ב. ברור שכל עוד זה המצב, האנשים הטובים יותר יעשו כל מאמץ לברוח מהשירות הציבורי (מה שלא יקטין את היקפו, אלא רק יוריד את רמתו — כי מקומם יתמלא באנשים פחות מוצלחים), ומאידך גיסא, הממשלה אינה יכולה לנהוג עניינית וסלקטיבית כלפי מגזר זה או אחר — פן תתמוטט המערכת כולה.

אמרתי קודם שאבי כל חטאת הוא הצמדת המקצועות השונים. אך לאבי קדם סב. כלומר, עצם היקפו העצום של המגזר הציבורי. שכן אילולא היה יותר משליש כל המועסקים במדינת ישראל (ואולי כפליים מזה, אם נצרף גם את החברות הממשלתיות) מקבל את שכרו במישרין או בעקיפין מקופת האוצר — לא היתה נשקפת ככל הסכנה שבגלל תוספת כזאת או אחרת במגזר הציבורי תתמוטט "כל חזית השכר". בהקשר זה, הכמות נהפכת לאיכות — או ביתר דיוק, לחוסר־איכות. ולמהלך זה היבט נוסף: מאחר שהממשלה (והגורמים הציבוריים האחרים, כגון הסוכנות וכו') לא הצליחו להתייעל ולהקטין באופן אבסולוטי את מצבת העובדים בהם — נאלצים עובדים חיוניים רבים (לרבות האחיות) "לתרום" את חלקם למען העובדים הפחות חיוניים.

להחיל בוררות חובה

במלחמה על גודלו של המגזר הציבורי נחלה התוכנית הכלכלית עד כה כישלון חרוץ. אך האם יש להרים ידיים גם באשר לצעדים כה גבולים יותר, שיוכלו להביא לפחות להבראה חלקית? כדי להגיע לכך, יש להסכים מבחינה עקרונית על כך שישנם סקטורים מסוימים — ורופאים ואחיות בבתי־חולים ציבוריים, כיד חון לרבות כיבוי־אש, חשמל, מים, כבאות, תברואה וכו' — שאין להשביתם בשום תנאי ובשום מקרה. מדובר בשירותים שאינם רק ציבוריים, אלא ציבוריים חיוניים — ושהחברה אינה מסוגלת להתקיים בלעדיהם.

מה יעשה איפוא ציבור־עובדים כזה כשהוא סבור שהוא מקופח? יש לכונן מסגרת מתוקנת ומסודרת בעלת שיניים ויכולת־אכיפה — לבוררות חובה בשירותים הציבוריים החיוניים. מוסד זה ידון, מרגע שפרץ הסכסוך, בעצומות העובדים, ללא משוא־פנים — תוך שקל הנתונים, לרבות אלה של המשק הלאומי, לנגד עיניו. חשוב במיוחד שהטיפול ייעשה ללא סחבת, כי הרי רבות מהצרות נובעות מהתמשכויות החוזרות ונשנות של הממשלה ושל המעסיקים הציבוריים האחרים.

אכן, אין כל חידוש בהצעה זו. הדבר כלול במצע הליכוד והוא אף היה מאבני־היסוד בתוכניותיה הכלכלית־חברתית של רפ"י ההיסטורית. תמה איפוא מדוע כיום, כשנודעים פוליטיים אלה מאיישים משרות בה מרכזיות בממשלת־האחדות, לא נעשה דבר כדי להוציא מחלקות מוצדקות אלה אל הפועל. מאידך גיסא, אין כל תימה שההסתדרות מתנגדת לבוררות חובה, שהרי במקרה זה "תכורים" מעמדה כבעלת ציבור העובדים. אך במילא מתבדר שההסתדרות מוצאת עצמה מנותלת ברבים מסכסוכי העבודה בשירותים הציבוריים, ואת מפאת היותה בעת ובעונה אחת בעלת העובדים והמעסיק הראשי. ייתכן שבכדי להתחזק מסתירה בסיסית זו בהוויות — תסכים במהור של הדבר גם ההסתדרות, שייטב אם יוקם סוף כל סוף מוסד אובייקטיבי ותקף לבוררות חובה.

הארץ

הלוח הארצי

הארץ חדשות

קבלת מודעות:
רח' הנגב 4, ת"א
טל. 03-371261.
המחיר למודעה 42 ש"ח
המחיר למילה 5.25 ש"ח
המחירים כוללים מע"מ

חדשות העיר כלהעיר צומת השרון כאן הדרום הלוח הבטוח

ת"א גוש דן והשרון

(המשך מעמוד 9)

● דירת 3 חדרים, גדולה, במרכז הוד־השרון. 052-45729
155446104

● בהרצליה ב' 1 3 מרווחת + גג מסודרת, חניה, מזין 052-85177
180642103

● בהרצליה 3 חדרים + גינה אוכל מסודרת, ק"ק. 052-553011
180705103

● כפר סבא כסודרת 3 חדרים קד" — 447273 לא בשבת
201914107

● בכפר סבא 3 חזי' גג ק"ח 85 בגלפי "השבת" 052-20533
141624173

3-3.5 חדרים

● ברמת־אביב 3 + מ"א + מעלית + חנייה 53,800. דולר
180918263

● ברחובות ברחוב הנשיא, 3 + מ"א + חנייה
191510263

2-2.5 חדרים

● בלוד 2 חדרים ק"א מסודרת באיזור טוב. 08-241469
162023103

נתניה

4 חדרים ויותר

● באזור יהודה 4, גינה גדולה, מרפסת כפולים
181549263

3-3.5 חדרים

● דירות 3 חדרים, נתניה, טלפון
194214103

שכח

1-1.5 חדרים

2-2.5 חדרים

חולון בתים

4 חדרים ויותר

ראשל"צ

4 חדרים ויותר

3-3.5 חדרים

דירות בדמ"פ

חדרים מרוהטים

ביקוש דירות

דירות מרוהטות

שותף/שותפה

לבעלי דירות ונכסים
חינם !!! חינם !!!
שכור דירות ונכסים
השרות חינם
ב"מידע־דירות"
03-246242

מכוניות

"גנרל־גיר" מכון לגירים אוטומטיים
★ תיקון גירים אוטומטיים באחריות
דרך פ"ת 62 תל־אביב, טל: 374199, 03-381075, ע"י בית מעריב

אופל

● אסקונה 84 1300 אוטומטית 50.000 03-368296
201323143

● אסקונה 1984 3. 1500 19.000 דלתות
184303263

ב.מ.וו.

● 315 1982 במצב מצוין מקורית ותוספות לנצ'לי
201720143

ג'יפים

דייהטסו

וולוו

אלפא רומאו

טלבוט

מיצובישי

לנצ'יה

מרצדס

אמריקאיות

אוטוביאנקי

אוסטין

אאודי

סוברו

סיאט

סיטרואן

פורד

פיאט

פיז'ו

סימקה־קרייזלר

פולקסוואגן

סוזוקי

סוסיתא

מוריס

נ.ס.או.

סאאב

● סאאב 99, 71 במצב 1700 במצב מצוין. 03-845989
162759263

صكنا من الاجل

הלוח הארצי
הארץ חדשות

אורט ישראל

המערכת ללימודי מבוגרים

בי"ס ללימודי נהול היצוא ומסחר בינלאומי

אנו בי"ס חדשני בעל גישה מהפכנית בלימודי נהול וקידום היצוא לאוכלוסיה בוגרת. אנו מעוניינים בהצעות לאיוש התפקידים הבאים

1. **מנהל מגמת שיווק, כלכלה ומכירות**

תאור התפקיד:
בניה ותאום מערכת הלימודים, הוראת שעורים נבחרים, בחירה ופיקוח על מרצים, אחריות להפקת חומר לימודים.

הדרישות:
למועמד האידאלי תואר שלישי בשיווק, נסיון מעשי גם בהווה בנושאי קידום יצוא אם כיועץ או במילוי תפקיד בכיר במערך היצוא של מפעל.
המועמד ישלב מיומנות אקדמאית יחד עם מיומנות מקצועית מוכחת.

2. **מרכז ומרצה לפרסום ויחסי ציבור.**

תאור התפקיד:
בניה ותאום של מערכת הלימודים, הוראת שעורים נבחרים, בחירה ופקוח על מרצים, אחריות להפקת חומר לימודים.

הדרישות:
מנהל או שותף בכיר במשרד פרסום או מנהל פרסום של חברה גדולה, השכלה פורמלית רלבנטית.

3. **מרצה ביסודות התמחיר.**
4. **מרצה לחשבונאות מנהלית והנה"ח.**
5. **מרצה למבוא לכלכלה.**

מועמדים מתבקשים לפנות אל ראובן לבני - מנהל בי"ס ללימודי נהול היצוא ומסחר בינ"ל - המערכת ללימודי מבוגרים אורט ישראל, שד' דוד המלך 39 ת"א, 64237.
טל: 03-234507, 03-233231, או בבית בשעות הערב: 052-457193

לחברה מסחרית גדולה בענף הרכב
דרושים:
1. **בוחני רכב מוסמכים**
2. **מכונאי רכב בכירים**
★ בעלי נסיון והסמכה מקצועית
3. **חשמלאי רכב**
★ ברמה מקצועית גבוהה
4. **מחסנאי חלפים מנוסה**
★ רצוי מנ"ס
★ בעל רקע טכני
תנאים טובים למועמדים מתאימים
התחלת עבודה מיידית
נא להתקשר לטל. 9-779111

למוסך יהוד-שמשון
דרוש
מכונאי מנוסה
למכוניות פיאט וסובארו
טל. 03-350748

בית הורים ויצו
שד' דוד המלך 40, תל-אביב
דרושים:
שותפי כלים (במכונה) וסירים
לפנות לחיים,
טל. 03-219130-9, 03-217065-6

לחברה מסחרית
דרוש/ה
פקיד/ת חשבונות
הכישורים הנדרשים:
★ **12 שנות לימוד**
★ **סוג 1-2 בהנהלת חשבונות**
★ **ניסיון קודם**
בדבר פרטים טלפון 371261 יוני

קונים זהב ויהלומים גדולים
"זמלר"
יהודה הלוי 143 ת"א טלפון: 03-235924

לתשומת לב המפרסמים בלוח "העיר"

בכל פניה לפרסום מודעה חוזרת, להפסקת פרסום מודעה חוזרת או בירור אחר, יש לצטט את מספר הקוד כפי שהודפס בעותק בסוף המודעה
הודעות חדשות וביטול מתקבלות ישירות בטלפון 03-371261 (רבקה).

הנהלת לוח "העיר"

בואו איתנו לקיבוץ
מתארגנת קבוצה של רווקים/ות
רצויים בעלי מקצועות והשכלה
03-216015, 03-262521

רנו
משאיות
מרקטורים
קרוואנים
אופנועים
מגורים
מסחריות
איתור רכב גנוב
ביקוש רכב
חלפי רכב
הצעות עבודה
אחיות
הנהלת חשבונות
טוכנים/ות
חרטים/מסגרים
מחסנאים
חשמל
גזירה ותפירה
נגרים
עוזרות ומטפלות
מכונאים
הדפסים
נהגים
ספרים/ות
יהלומים
מוכרים/ות
עובדי מתכת
דפוס

[illegible]

מחשב אישי - קונים רק באפסילון כי לאפסילון
אין מתחרה במחיר באיכות ובשירות
COMODOR APPLE 2 E/ WINNER TURBO PC
החל מ־1950 ש״ח ★ החל מ־1090 ש״ח ★ החל מ־440 ש״ח ★
דיזנגוף סנטר - חנות 29, טל. 03־203411; אבן גבירול 67, ת״א טל. 258051, 03־260080
לשירותכם מעבדת שירות ותיקונים למחשבים • לא כולל מע״מ

הלוואות

נכיון שיקים
מימון ליסינג
והלוואות
03־200250
03־296705

עסקים

למכירה

בדרוג

מערכת סטריאו

תקליטים

סטריאו וידאו
FISHER - סטריאו עם סטייל!!
מערכת סטריאו 7 חלקים 1875 ש״ח!!
אלקטריק ליין בע״מ גורדון 17 ת״א
טל. 227034

מבני תעשיה

מגרשים

מחפשים
מגרשים לבנייה
בקומבינציה
או בכסף

ריפוי והרזיה

משרדים

שידוכים

פועלים/ות

פקידים/ות

מנפאור

חבר

שליחים/ות

בקשת עבודה

בתי־מלאכה

מחסנים

אולמות

חנויות

בריאות

נופש וקיט

בת״זוג

קשר
עלון הפנויים/יות
מס׳ 1
בישראל
כ־4000 פנויים/ות.
03־733994
04־446023

אם ברצונך למכור
מגרש, מבנה תעשיה,
בית, משרדים, נכס מניב,
טלפן בין השעות 16-19
ל״יהודה קאופמן״
03־778824

שועלי שמשון
המומחים לטיולי ג׳יפים
25-26/7 להר הנגב. 8-9/8 משפחות לנחל ציון.
22-23/8 פנויים/ות לנחלים הגדולים
80 ש״ח ליחיד כולל כל הארוחות. דרך פ״ת 102 ת״א 03־334038

מכתבים למערכת הארץ

הבורסה: פעלנו כשורה בעניין פיט

ביום 17.7.86 פורסמה ידיעה מאת יהודה שרוני תחת הכותרת "סתירות בהחלטות בין נזיפת הבורסה לנזיפת רואה החשבון של פיט". אנו מודים על כך שהידיעה פורסמה בלי שהתבקשנו להגיב לפני הפרסום. לגופם של דברים אנו מבקשים להבהיר את העניינים הבאים:

1. דירקטוריון הבורסה קיבל דיווח מפורט על דו"ח ועדת הביקורת בעניין "פיט" ושמע סקירה מפורטת של ועדת הביקורת, לאחר שזו קיימה מספר ישיבות בנושא. כל חבר דירקטוריון שביקש, קיבל לעיון את הדו"ח לזמן בלתי מוגבל. החלטת הדירקטוריון שהבורסה פעלה באופן סביר התקבלה בישוב הדעת ובמלוא הרצינות והאחריות, והתיאור המובא בידיעה חוטא לעובדות.
2. רואה החשבון של "פיט" קיבל מכתב מיוחד מהחברה שבו נתבקש לבדוק על פי שאלות שנשאלו על ידי הבורסה, שורה של עניינים מהותיים ובסיסיים הקשורים בהתנהלות ב"פיט". זה היה בהחלט מכתב לא שגרתי ונכתב בו, כאמור, לא רק שהוא בא בעקבות שאלות הבורסה אלא גם שאת ממצאי הבדיקה יש להעביר ללא דיחוי במישרין למנכ"ל הבורסה. היה ניתן לצפות שרואה החשבון יפעל מיד עם קבלת מכתב יוצא דופן כזה. הבורסה וידאה שרואה החשבון קיבל את דרישת הבורסה באמצעות "פיט" וכי הסכים לבצעה.
3. מנהלי "פיט" לא מסרו לבורסה "גירסה שקרית שלפיה עומד רואה החשבון בפני סיום בדיקתו בה בשעה שהוא אפילו לא החל בה..." (כלשון הידיעה).
4. חלפו שישה שבועות מאז העברת הפנייה לרואה החשבון ועד לבדיקותם של מנהלי "פיט". זה זמן סביר לבדיקה יסודית ומהותית, כפי שהתבקשה, ואפשר לתמוה על השיהוי בתחילת ביצועה.
5. אנו עומדים על דעתנו שהבורסה היתה זו שהפנתה את שימת לבו של רואה החשבון לרישום שעבודים של ניירות ערך שניתנו על ידי "פיט" לאחד הבנקים. אם צעד זה גרר התייחסות מקיפה יותר של דו"ח לנושא זה — אנו שמחים שהיינו גורם מדרבן.
6. על פי הדו"חות הכספיים שנערכו על ידי רואה החשבון, נמחק הגרעון של "פיט" ב־1983 ולכן היה יסוד להניח, שבשנה זו נחלצה "פיט" מהמשבר.
7. חברת "הפניקס" מכרה את החזקותיה ב"פיט" בתחילת 1985 לפי דרישת המפקח על הביטוח. כתנאי לכך, נדרשה שוב הגדלת הון ב"פיט" והדרישה נענתה.

נתן שילה
משנה למנכ"ל הבורסה

התנהגות למופת של נהג אוטובוס

ב־8 ביולי נסעתי בשעות הערב בקו אוטובוס "דן" מס' 14 מכיוון שיכון בבלי תל־אביב לעבר דרומה של העיר. במהלך הנסיעה נשמט מתיקי ארנק הכסף והמסמכים שלי. נהג האוטובוס, שמעון גבסי, שמצא את הארנק בבדיקת הבטיחות של האוטובוס בתחנתו האחרונה, לקח אותו עמו. כשהגיע שוב לתחנתו הראשונה בבבלי, עצר את האוטובוס, ביקש את סליחת הנוסעים והביא את האבידה עד לביתי.

תודתי הרבה על התנהגותו, שהיא מופת.

לידיה ריבקינד
תל־אביב

המשך קיום המדינה תלוי במסגרת חוק אחת

המשך קיומה של מדינת ישראל אינו תלוי בהיותה "חילונית", "דתית" או "חרדית", או בכל אפיון אחר, אלא בבירור אפשרות הקיום ההדדי של התפיסות השונות במסגרת חוקית אחת. דברים אלו נכונים גם לגבי מדינות אחרות אשר בהן חיות יחד קבוצות בעלות אפיונים שונים, ורובן אפילו הפרידו לחלוטין את הדת מן המדינה. מבחינה זו אינני יכול לקבל, בשום פנים ואופן, את התפיסה המיוחסת לנשיא חיים הרצוג, כאילו "ישראל חילונית לא תוכל להתקיים". בוודאי שאינני מוכן לקבל תפיסה כזו כאשר היא מיוחסת למי שעומד, לא פחות ולא יותר, בראש המדינה ומשמש נשיא בישראל. את ההבדלים שבין "חילוני" ל"דתי" בדקו וניתחו כבר לעייפה. והמסקנה שאליה הגיעו היא כי בישראל, כאשר מדובר בקיום מצוות, השוני אינו ערכי, כי אם כמותי. אולם הוא הבדל משמעותי כאשר מדובר בסובלנות ובמידת הכבוד הנרחשת לרגשי הזולת.

לכן, "אחדות החורבן" שהנהיג הרצוג לא נראית לי רצינית. אולם יש בה יותר משמץ של פעילות מסיונרית.

עו"ד גבריאל הלבר
תל־אביב

אי ידיעת התפילה אינה אסון

דבריו של נשיא המדינה, בראיון לביטאון חרדי, תמוהים ומקוממים. לא רק לגבי "מיעוט קיצוני אנטי־דתי" (והיכן הוא במציאות?), אלא לגבי הרוב החילוני של אזרחי המדינה, ובמיוחד לגבי הנאמנים לעקרונות הציונות ולמורשתה במשך כמאה וחמישים שנה.

האמירה, כי "ללא הייעוד היהודי לא תוכל המדינה להתקיים", בהקשר שבו נאמרה, מזהה את המושג "יהודי" עם דת ועם הלכה. מזה כמאתיים שנה לא הצליח המחנה הדתי לקיים את עם ישראל. הציונות באה להבטיח את המשך קיום העם היהודי (וכמובן את הצלת נרדפיו), ולשלבו בקרב העמים של העידן המודרני. הייעוד היהודי שלו מתבטא בישיבה בארץ ישראל, בהחייאת השפה העברית וספרותה וההלכה ותנצרת, ולא רק זו שהיתה קיימת לפני דורות, ביחס חדש ומודרני לתנ"ך, בשירות בצה"ל, בסולידאריות עם יהודים בכל אתר ואתר, במודעות מלאה להיסטוריה של עמנו, ובקשר הדוק עם התרבות המודרנית.

אי־ידיעת התפילין אינה אסון ואם כי רצויה תמיד ידיעה על פני אי־ידיעה, ואילו חינוכם של אלפים מבני עמנו באי־ידיעת המדע, האמנות והטכנולוגיה המודרנית, היא עיוות בלתי־נסלח. הנשיא "מאשים את אבות הציונות, שמרדו נגד החרדות, ועזבו את תורת ישראל". הם עזבו לאבות הציונות ולכל גישה דמוקרטית ומודרנית. הם לא עזבו את תורת ישראל, ואין בכוונת כותב הדברים הללו לעזוב את תורת ישראל. אלא שתורת ישראל של אבות הציונות, ושל יהודים הומאניסטים עד היום, נוגדת בחריפות את מה שהציבור החרדי מכנה בשם זה. כן הראוי שנשיא המדינה יביא בחשבון בדבריו למען שלום בית בישראל גם את בעלי ההשקפה ההומאניסטית העקרונית.

ד"ר אורי רם
האגודה למען יהדות הומאניסטית חילונית
תל־אביב

קולנוע / רחל גורדין

שיפוצים קלים במציאות

"רק בין חברים", קולנוע פאר, ת"א

מועקת המלודרמה המתהלכת בהקלה של הידידות בין הנשים

לפעמים, מחפשים סרט שאינו חכם במיוחד, או שנון במיוחד, רציני, מעמיק, או מצחיק עד דמעות. לפעמים רוצים סתם כך ללכת ל"סינמה", להעביר ערב בעינים במציאות שהיא "ממש כמו בחיים"... אלא שנעשו בה כמה שיפוצים קלים ונחוצים. "רק בין חברים" הוא הסרט המתאים לערב כזה. יש בו מזיגה נכונה של הומור וסמאלץ, של רגשנות וקלילות. והעיקר — הכל בו מעט יפה יותר, מעט נעים יותר חלק יותר מאשר בחיים האמיתיים. כשמתייחסים לקולנוע כאל אמנות מאברים, לפעמים, את הטעם המתוק של תעשיית האשליות. "רק בין חברים" מזכיר שוב את הטעם הזה. וזה נעים.

זה סרט על שתי נשים האוהבות גבר אחד, שהוא בעלה של אחת מהן, ועל הידידות המתפתחת ביניהן מכוחן של נסיבות החיים המחודות.

זה סרט שבו מועקת המלודרמה מתחלפת בהרגשת הקלה של ידידות. סרט שאינו לוקח את עצמו ברצינות מוגזמת. נשים נבגרות, בעלים מוגרים, פילגשים מקופחות, נשים משוחררות, נשים תלותיות — כולם ימצאו כאן בסיס להזדהות. בעיקר כשהמתרחש מוצג תוך ריחוק מסוים, העושה את ההזדהות לבלתי־מסוכנת.

הבימאי־תסריטאי אלן ברנס, שהחל דרכו כקריקטוריסט, מצלם רגע של יאוש ובהלה מבעד לשמשה, ובמקום בכי וצעקות משמיע בפסקול מוסיקה. בבית אבלים הוא מצליח להפנות את תשומת לבנו לדברים המשונים שאנשים אומרים לבני המשפחה — בהתאמצם להשמיע את הדברים הנכונים. הוא ממקד את המצלמה על צלחת גדושה באוכל שאחד האורחים מחזיק בידיו, ומקדיש שניות ארוכות לאורחת, שבמאבקה לומר משהו מעודד נופלת בין הפח אל הפחת. במקום אחר הוא מצלם שיחת נשים על הקונפליקט שבין קריירה ומשפחה, ובאחוריהן נראית תמונת פרסומת גדולה שבה אישה צעירה מחזיקה את ראשה בידיה.

יש מקומות שבהם הדיאלוג חוזר על הבומרנאליה. "רעידות אדמה תמיד עושות לך את זה", מעירה אשת הפסיכולוג כשבעלה בא להתעלס איתה. ההסבר הבא מיד לאחר מכן — מיותר. אך הקולנוע ההוליוודי מעולם לא היה חזק ברמזים. הוא פשטני. יש בסרט לא מעט הערות מטעמות.

מרי טיילר מור ("אנשים פשוטים"), כריסטין להטי ("נשים בעדרף") וסם ווטרסטון ("דמעות של שתיקה") ממלאים את תפקידיהם באופן כנה את העת. והערב עובר בנעימים. אי אפשר לומר שזה סרט מכוח טוב. אך מי שמתגעגע לקולנוע אסקפיסטי יבוא על סיפוקו. בעיקר נשים.

הארץ ממליץ

תל אביב

יומנו של צב (לב 3) — גבר ואשה בגיל העמידה משתפים פעולה בגנבת שלושה צבי־ים מגן החיות הלונדוני ושחרורם במרחבי הים. תסריט של פינטר, משחק טוב של בן קינגסלי וגלנדה ג'קסון, וביום עדין של ג'ון אירווין, חוברים ליצירת קומדיה בריטית צנועה על בדידות בעיר.

ירושלים

שגעון של לילה (רון) — ראה גת ת"א.
בר 51 (מיטשל) — ראה גורדין ת"א.

חיפה

שגעון של לילה (ערב גת) — ראה גת ת"א.
נשיקת אשת העכביש (שביט) — ראה דיזנגוף 1 ת"א.
בר 51 (שביט) — ראה גורדין ת"א.

פרק יומי — תהלים קלדקלה	משנה יומית — אהלות ב'ד. דא
דף יומי — סני' ה	הלכה יומית — דב הר' בספר קצות

שידורי מלודיה מלוקסמבורג

17.05 ספרינגפילד – סוזה
17.35 פומאי
18.15 פופ
18.35 כלבושק
18.53 יומן –
19.22 קרלשן – סוזה
19.30 עמק הברושים – סוזה
19.55 מיני מקס
20.25 סרטים בקרוב
20.30 הכפיל – סוס
22.15 פומאי
22.20 לפני 30 שנה – יומן
22.30 תפקיד סודי – סוזה

לקליטת תוכניות מאירופה
פנורמה
טל. 5462530, 5460850, 240799, 246303

תיאטרוני ישראל

הערב יום ג' 22.7
תיאטרון הבימה
יומן דוף בריזסון: 20.30
הדוד ונה — 20.30
ההזה — בימרתף (מעל גיל 18) 20.30
התיאטרון הקאמרי
הקן — בצוותא: 20.30

להיות ולהנות
קפה תיאטרון הבימה!
מוסיקה אל תוך הלילה

הלוח הארצי
הארץ חדשות

לסוכנות ביטוח גדולה
דרוש/ה
מנהל/ת חשבונות
סוג 2־3
ניסיון קודם בענף הביטוח הכרחי
משרה מלאה, 5 ימי עבודה
לתיאום ראיון להתקשר 03־299456
לגב' ניצה (פרט ליום ו')

למוסד ממלכתי בחיפה
דרושים
שומרים
* גיל 30־50
* בריאות תקינה
* לאחר שירות מלא בצה"ל
* תושב חיפה והסביבה
העבודה מתאימה גם לסטודנטים הלומדים לימודי ערב ולהם עוד שנתיים לימודים לפחות.
מועמדים מתאימים יפנו בכתב לת.ד. 2133 חיפה מיקוד 31020 ויציינו קורות חיים מלאים (כולל מספר ת.ז. וטלפון).
- פונים מתאימים ייענו -

עיריית ירושלים
מודיעה בזה על המשרות הפנויות הבאות
מנהל/ת מדור פיקוח ופיתוח מאור
במחלקה לשרותי הנדסה חטיבת התשתית אגף המאור (מכרז 35/86).
הדרגה: 6–8 בדרוג המהנדסים
מפקח/ת רשוי
במחלקה לשיפור פני העיר (מכרז מס' 61/86)
הדרגה: 4–7 בדרוג ההנדסאים והטכנאים
תברואן/ית רובע
במחלקה לשיפור פני העיר (מכרז מס' 62/86)
הדרגה: 4–7 בדרוג ההנדסאים והטכנאים
פרטים נוספים אודות המשרות והכישורים הדרושים וכן טפסים להגשת מועמדות אפשר לקבל אצל רכזת המכרזים בלשכת המשנה למנהל הכללי לאמרכלות, רח' יפו 22 קומה א' חדר 213.
מועד אחרון להגשת מועמדות יום חמישי כ"ד בתמוז התשמ"ו (31.7.86)

לבית חולים "נאות גדרה"
רח' צוקרמן 14
דרושים
★ עובדי ניקיון
★ כוח עזר
★ עובדי מחסן כביסה ומתפרה
★ אחיות
לפנות בין השעות 09.00־12.00
טל: 055־91101, 055־94124

אי.אם.אס. international manpower services ltd
האנשים הנכונים לאנשים הנכונים
ללקוח שלנו בסביבות ראשל"צ
דרושה
מזכירה מעולה
לניהול משרד
★ לעבודה עם אתגר במשרה מלאה
תנאים טובים
ללקוח שלנו באור יהודה
דרושה
מזכירה/מדפיסה
עברית/אנגלית
★ למשרה זמנית (3 חודשים)
ללקוח שלנו בת"א
דרושה
מזכירה
לניהול משרד יבוא ומכירות
★ שליטה והדפסה בעברית וגרמנית
למשרה מלאה
ללקוח שלנו בחולון
דרוש
טכנאי
מיזוג אויר
★ עם ניסיון + רישיון נהיגה
בא לפנות לטל': 950044, 03־951422
- סודיות מובטחת -

גאמידור בע"מ
הספקה ושרותים ביו־רפואיים
לחברתנו הצעירה והדינמית
דרושים:
1. **איש/ת מכירות:** (2 משרות)
★ למוצרים דיאגנוסטיים רפואיים
★ למוצרי מחקר וביוטכנולוגיה
2. **איש/ת מכירות** לאזור הצפון:
★ למוצרים דיאגנוסטיים ולמוצרי מחקר.
3. **מהנדס שירות**
למתן שירות ללקוחות החברה ברחבי הארץ למכשור רפואי/מדעי. התפקיד כולל הקמת מערך שירות וניהולו.
הכישורים הדרושים למשרות 1־2:
בוגר בביוכימיה/ביולוגיה, דובר/ת אנגלית בעל/ת רישיון נהיגה, חוש מסחרי כושר שכנוע והופעה נאה
הכישורים הדרושים למשרה 3:
אלקטרונאי מוסמך עם ניסיון בשירות למכשור מדעי/רפואי, דובר אנגלית בעל רישיון נהיגה
תנאים טובים למתאימים
כולל רכב צמוד והשתלמויות בחו"ל
4. **פקידה כללית**
למשרה מלאה, ידיעה מושלמת של השפה האנגלית כולל הדפסה עברית אנגלית, 5 ימי עבודה. עדיפות תינתן לתושבי קרית־אונו, קראון והסביבה.
נא לפנות בצירוף קורות חיים ומס' טלפון לת.ד. 120 סביון 56915

א. זליג
בכירים לקריירה חדשה
אנשים מעולים לתפקידים בכירים
למפעל מוביל בתחום מוצרי טקסטיל — בגוש דן
דרוש **מהנדס יצור למפעל**
תאור התפקיד: ★ ארגון ופיקוח על היצור כולל מעקב ועבוד נתונים ★ פיתוח מודלים של פריון עבודה
★ שיטות ותמריצים.
השכלה וכישורים: ★ מהנדס תעשיה וניהול — בוגר הטכניון או אוניברסיטה. נסיון בתעשיה (לא הכרחי בתחום הטקסטיל). יכולת חשיבה אנליטית יצירתית ושיפור רמה הנדסית של מנהלי מחלקות ומשמרות. יכולת לעבוד בצוות.
אפשרויות לקידום ופיתוח
מודעה זו מיועדת לנשים וגברים כאחד.
לחברה בינלאומית באיזור המרכז — דרושה
מזכירה מעולה - עוזרת מנכ"ל (שפת אם אנגלית)
נא לפנות לגבי חווה רודניק, מנהלת המדור.
סודיות מובטחת.
נא לשלוח קורות־חיים כתובים בעט כדורי על נייר ללא שורות ולציין את היד הכותבת אל: א. זליג, ת.ד. 4230 ת"א 61041. לפרטים נוספים: טל. 03־657530, 03,657510,
בימים א'—ה' בין השעות 09:00 — 17.00 רח' גאולה 42 ת"א.

מדריך הארץ

תורנות רופאים

הוצאת הרופאים במקרים דחופים: מד"א בכל עת לטיפת בית בבקר בתחנת מד"א טל' 101.
מגן דוד אדום:
ירושלים 523133
תל־אביב 5460111
חיפה 512233
גוש דן 781111
הרצליה 052־541333
נהריה 823333
רחובות 08־451333
בת־ים 5511111
חולון 803133
לודרמלה 08־221022
באר שבע 057־24767
מוקד מידע רופאי בקופ"ח הכללית: בימים א'־ה' — 8.00—20.00
בימי ו' — 8.00—15.00
טלפונים: 03־433300, 03־433500
"שקט" — שירות רפואי לקט שירות ביקורי בית של רופאים מומחים לילדים ותינוקות בשעות 24—19
טל' 03־7549111 "שקט" קפר מנוי 222
צ'רן — עזרה ראשונה נמשית
24 שעות ביממה:
ירושלים 227171
תל־אביב 261111, 261113
חיפה 3 672222
נתניה 053־35316
באר־שבע 057־418111
מרכז רפואי באר יעקב 08־223958
מרכז מידע לקריבות אתנם 24 שעות ביממה:
תל־אביב טל' 234819
ירושלים טל' 02־245554
חיפה טל' 04־382611

מרכז מידע למטבי להן סכנה "מקבלים"
א רח 11.00־13.00
ב רח 16.00־18.00
טל: 220031
רח' טאגור 13 תל־אביב
מרפאת שיניים לעזרה ראשונה
תל־אביב, דיזנגוף מבכר בעבר 3 וליד הסנטר) טלפון 294869, 03־285822
המרפאה פתוחה כל יום כולל שבתות וחגים בין השעות 9.00—24.00. אחרי חצות בתאום טלפוני לבד. בר כוכבא 49 טל: 03־284649 פתוחה בימים א־ה בין 21.00 עד 23.00 ימי ו' וערבי חג מ־18.00 עד 24.00
שבתות וחגים מ־15.00 עד 21.00
חיפה, רח' הנמל 26, קומה ג', טל' מס' 04־523־566. שעות הקבלה: כל יום מ־20.00—23.00
שירת שירות רפואי נייד
24 שעות ביממה, כולל רופאי שיניים:
ירושלים, מוקד יום 660585, 669531
מוקד לילה, שבת וחג 226191 מנוי מס' 1788 ולהסאיר הודעה לרופא תורן מכון כ"ד
תל־אביב, מוקד יום 218820, 218898
מוקד לילה 631011 מנוי 3752 ולהשאיר הודעה לרופא תורן מכון כ"ד
יד ביד – אטן
קסטת לילה והתיב
תל אביב לילה 226027 24 ש' ביממה להורים, בימים ב', ה' מ־20.00־17.00
חיפה ונהריה – 229488 מ־20.00־11.00

תורנות בתי־חולים

תל אביב
ריקה – (ילדים)
איכילוב – (פנימית, כירורגית)
ירושלים

בקור חולים – (פנימית, נשים, א.א.ג) שערי צדק – ילדים, כירורגית, אורטופדית, עיניים)

תורנות בתי־מרקחת

תל־אביב
בני דיזנגוף 174 222386
זיוה אבן גבירול 52 שלל התקוה 378403
ירושלים
התחנה המרכזית יפו 234 520190
חיפה
נוה שאנן הגוים 37 235530
חולון
אהרון המפיין 52 889153
בת ים
מרכז הבונים רייך 20 583360
רמת גן
גרשנה ביאליק 50 722237
נתניה
נאות שקד ם. מסמרי אודים 52484
פתח תקוה
קופ"ח כללית חיים עוזר 905271
הקריות
אופיר העצמאות 80 ק. אתא 446783
רחובות
כללית בני משה 452381
חדרה
קופ"ח כללית רוטשילד 35884

דלת פתוחה

מרכז מידע וייעוץ לצעירים ע"י צוות מקצועי – ייעוץ ומידע בנושא הבריאות, מיניות – אמצעי מניעה. ימים ב' ג' ד' – 17.00־20.00.
בוגרשוב 66 ת"א, טל' 281228.
חיפה: ימים א' ד' 16.00־19.00 רח' הספורט 14 טל' 381520

מרכזי מידע – איגוד
03–432777 04–549121
02–528231–2

מוגש כשרות לציבור ע"י
הסנה
חברה ישראלית לביטוח בע"מ

שידורי רדיו וטלוויזיה

טלוויזיה

17.30 אלוף בצלות ואלוף שום —
17.55 התלת רגליים
18.30 (ע) קיצור החדשות
18.32 (ע) הטלוויזיה — הטוב, הרע והמכוער
19.30 (ע) חדשות
20.00 כותרות מבט
20.02 משפחה במבחן — סדרה משעשעת
20.30 כלבוטק
21.00 מבט לחדשות
21.40 מבט שני
22.20 מאגנום — סדרת מתח
23.10 גלריה — אמנויות בארץ ובעולם
23.50 פסוקו של מקום וקריית יערים) חדשות

טלוויזיה לימודית

09.00 שעת סיפור
09.10 פרפר נחמד
09.35 אליסיד
10.00 זה רק וויליאם
10.30 זהו זה
14.00 שעת סיפור
14.15 סיפור של קיץ
16.15 קרובים קרובים
17.00 ערב חדש

קול המוסיקה

06.02 צלילי בוקר
07.07 בוקר טוב
07.30 שחרית מוסיקלית
09.30 קונצרט בוקר
12.05 מוסיקה קאמרית
13.00 קונצרט בוהרים
15.05 מבחר התקליטיה
16.00 קונצרט מנחה
18.30 אנטנתא
20.05 ערב טוב — יב. באך
20.30 מאולמי הקונצרטים שלנו
22.30 פעם ועוד
23.00 ברק הבארוק עם רסמי תנסם

רשת א'

12.05 בצלילי הבוקר בבקשה
14.06 לכת ולבן ולכל המתעניין — סדרה חי מאולפן היכל במוזיאון ישראל
14.45 תתול בסוק — ילקוט כליטי
15.25 השכלה ודעת לכל — אנגלית למתחילים
16.05 עולם יהודי — בין ישראל והתפוצות
17.20 האוניברסיטה הפתוחה — תל־אביב בכוחות הראשונה של שנות השלושים
18.06 מנחת ערב — חוזי דתי והמסורת
18.50 פרקי היום בתנ"ך
19.05 שיעור בתלמוד — מסכת "ברכות"
19.30 בידורים לשלום
22.05 שכינו ביחד וכל אחד לחוד

רשת ב'

16.06 אצבע על הדופק — בריאות ורפואה
18.45 היום בספורט
19.00 היום הזה
19.35 עולם חדש — ענייני האדם והביטוח
20.05 פרקי חזנות בבקשתך
22.05 עוד פעם אחת — עם ד"ר ראלף הלינגר
23.05 קפה ראשון — הדיוקים בעונים

רשת ג'

18.06 מקום בצמרת — במצעד הפזמונים הישראליים
21.05 אדים עתיק — שירים שלא נס ליחם
23.05 פנייני ג'אז

גלי־צה"ל

16.05 ארבע אחרי הצהריים
17.00 יומן גלי־צה"ל
17.50 יומן ספורט
18.05 שעה קלה על כלכלה
18.40 בשירי הלהקות הצבאיות
19.05 לילה ראשון בלי אבא — עם הפסיכולוג ראל משה לוי
20.05 מוסיקה נטו — רוק ישראלי
21.00 מבט לחדשות
21.30 אוניברסיטה משודרת — ההתגלות הארצית
22.05 על הדבש ועל הכיפאק
23.05 לילה לילה
23.55 שיחות חצות — עם ד"ר צופה סלה, מרצה לחינוך באוניברסיטת באר שבע
00.05 ציפורי לילה — עם רוני בדואב

שידורים קבועים

רשת א'
07.30 היו שירים — פזמונים ישנים
08.05 הונה — עם בני הגדול
09.05 השיר לא תם
09.30 מפגש
10.30 ודיו קל
11.10 שירים עבריים
11.30 השכלה ודעת לכל

רשת ב'
07.00 הבוקר הזה
08.00 חתול בסבלים
09.05 ביקורבית
10.10 כל צבעי הרשת
12.10 גל פתוח — חדשות ופזמונים
13.00 בוצי היום
14.00 יש עניין
15.05 רגעי קסם
16.05 תוצרת הארץ — שירים
17.10 יומן כלכלה
17.30 על מספרים ואנשים

רשת ג'
06.05 בחזרה לאוהד
07.05 שיר בטיקוברבוקר
09.05 בה לי — להתמודד עם התקליטיה
10.05 אותי זה מצחיק
11.05 יום יום יום
13.05 מזכן חוזר — שירים עבריים
14.05 בסו גב
16.05 הצגה יומית

גלי צה"ל
06.05 אוניברסיטה משודרת
06.30 פוקדים עין — בודע ומוסיקה
07.07 שבע אפס שבע
08.05 בוקרטוב ישראל — אקטואליה
09.05 אילה בוקר
10.05 הפסקת עשר
11.05 בקן לקכיוי
13.05 במצעד הפזמונים היומי
14.05 דרדהיוחי
15.05 פגישה יומית

לוח בתי קולנוע

תל־אביב

אורלי — אהבה מטורפת 5.00 7.30 9.30
אלנבי — חלף עם הרוח 4.00 8.00
אסתר — שוטו של מקצוען 5.00 7.30 9.40
בית לסין — לא מאוחר לאהוב 11.00 בלילה
בן יהודה — רכבת אל החופש 5. 7.15 9.30
גורדון — בר 51 5.00 7.45 9.45
גת — צבע ארגמן 3.00 6.00 9.00
דיזנגוף 1 — נשיקת אשת העכביש 11.00 1.30 4.45 7.20 9.45
דיזנגוף 2 — 3 רווקים ותינוק 11.00 1.30 4.45 7.20 9.45
דיזנגוף 3 — זאב צעיר 11.00 13.30 4.45 7.20 9.45
דקל — קרטה קיד 2 5.00 7.30 9.30
הדרייב אין — הסוטר ממנהטן 8.00 10.00 סקס 12.00
הוד — הקרב על הוועד 5. 7.30 9.30
רב חן: חן 1 — רמבו הפיל המעופף 11.00 2.30 4.30 ביה"ס לשוטרים מתקדמים 5.50 7.50 9.50
חן 2 — מתחזים באהבה 11.00 2.20 4.25 שיגעון של לילה 5.50 7.45 9.50
חן 3 — קרטה קיד 2 11.00 2.10 4.05 חופשה מטורפת באירופה 6.00 8.00 9.55
חן 4 — נמר גאן 11.00 2.15 4.10 מרגלים שבאלה 6.00 7.55 10.00
חן 5 — הישרפיה היחזון 11.00 2.20 4.15 סיפורה של אגנס 5.40 7.45 9.55
לימור — שיגעון חושים 4.30 7.15 9.30
לב 1 — אלבם חולה אהבה 2.00 5.00 7.40 9.30
לב 2 — אהבות משתנות 5. 7.30 9.30
לב 3 — יומנו של צב 11.40 4.45 7.30 9.40
לב 4 — גבורתי הבאוכן 11.40, מכירה 4.45 7.10 9.40
מוזיאון ת"א — "שואה"
מקסים — מחול המוי נינלה 4.30 7.15 9.30
כרמון החוויה הישראלית — אני אוהב אותך 10.00
סינמה 1 — המזדים בדרג 31 5.00 7.30 9.30
סינמה 2 — הוזן בברלין 5.00 7.30 9.30
סינמטק ישראלי — צבע כלות לסבקה, אחרים 5.30 קילאוגו 7.30 פגישות עם אנשים מיוחדים 9.30
פאר — רק בין חברים 4.30 7.15 9.30
פריז — כוחות 12"ג'ץ 4 7.15 9.30 מנהטן 11.30 בלילה
צוותא — סוס של מילטון לוי 8.00
צפון — התחלות ראשונות 5.00 7.30 9.30
שחף — זכרונות באפריקה 5.45 9.15
תבלת — אהבה על הולנה 4.30 7.00 9.30
תכלת (תצוגה) רמת אביב — כוחם הנוף 7.15, 9.30 בליק הקומריה 11.45 בלילה
תל־אביב — קוברה 5. 7.30 9.30

בת־ים

אטלנטיס — אלבם חולה אהבה 5.00 7.30 9.30
עצמאות — קוברה 5.00 7.30 9.30

רמת השרון

כוכב — אלדין ומנורת הקסמים 11.00 4.30; צחוק כי שובור אחרון 7.00 9.30

נצרת עילית

ביתנ"ם ביתעמי — פעמיים בבוקר הזמן 6.00

ירושלים

אדיסון — רוקי 4 11.00 בבוקר. קוברה 4.30 7.30 9.30
אורגיל — פנטזיה 4.30 10.30 שוטו של מקצוען 7.15 9.30
אוריון:
אור 1 — הצבע ארגמן 3.00 6.00 8.50
ביה"ס לעבודת תנועה 10.30 בבוקר
אור 2 — קרטה קיד 10.30 4.30 7.00 9.30
אורנע — ביה"ס לשוטרים מתקדמים 4.30 7.30 9.30
בית אגרון — תום סוייר 4.30 יבנובי 6.15 תזמורת הלוחמים 8.00 נערי הברך 10.00 מלחמת הכוכבים 12.00
הבירה — שעות הדרקון 4.30 10.30 צעירים ופשוטים 7.00 9.30 רציחות מכד מות 11.00
כפיר — מגן הדלתה 11.00 בבוקר אלבם חולה אהבה 4.30 7.30 9.30
מיטשל — בר 51 7.30 9.30
עדן — הקרב על הוועד 4.30 7.30 9.30
סינמטק — הקסם בארץ עוץ 4.00. פיקניק בצל ההר 7.00. סרטים קצרים + אליס איילנד + פלובר חולם על כסף 7.00. נקמתו של קאסקר (אולם קטן) 9.00. הבץ בבלופה 9.30
סמדר — הכבוד של פריצי 7.00 9.15
רון — קסם הספרים 10.30 בבוקר. שגעון של לילה 4.30 7.30 9.30

רחובות

בית העם — קוברה 8.30
חן — אלבם חולה אהבה 4.30 7.30 9.30
חן — רמבו הפיל המעופף 11.00 5.00. גבורתי הבאוכן 7.30 9.30

רמת־גן גבעתיים

ארמון — שוטו של מקצוען 5.00 7.15 9.30
אורדע — אלבם חולה אהבה 4.30 7.15 9.30
ארמון — ביה"ס לשוטרים מתקדמים 5.00 7.30 9.40
הדר — קוברה 3.00 7.30 9.30
לילי — סבטה קלאוס 5.00 רכבת אל החופש 7.30 9.30
רב חן — רמת גן
חן 1 — רמבו הפיל המעופף 11.00 3.00 5.10
קרטה קיד 2 7.30 9.50
חן 2 — הישרפיה היחזון 11.00 3.00 5.00 בסע עסקים של אבא 6.50 9.35
חן 3 — קרטה קיד 2 11.00 3.00 5.00 הספר האפור 7.20 9.45
חן 4 — מתחזים באהבה 11.00 3.00 5.00 שיגעון של לילה 7.20 9.45
שבים — זכרונות באפריקה 6.00 9.00

נתניה

סמדר — הישרפיה היחזון 11.00 בבוקר. נמר גאן 6.00 8.00 10.00
שרון — ביה"ס לשוטרים מתקדמים 11.00 6.00 8.00 10.00

כפר סבא

חן — אלבם חולה אהבה 7.00 9.15
שביל — המגדל המצרי בתעודר 11.00 בבוקר. זאב צעיר 5.00 7.00 9.15

חיפה והסביבה

אורה — אלבם חולה אהבה 4.30 7.00 9.15
אורלי — פנטזיה 11.00 4.30 כוחם הנוף 7.00 9.15
אמפיתיאטרון — זאב צעיר 4.30 7.00 9.15
ארמון — הרגיל לשוטרים מתקדמים 4.30 7.00 9.15
חן — שיגעון חושים 4.30 7.00 9.15
סינמטק — כיס מתוק 7.30 הו הדים האדורים 10.00
עצמון — הקרב על הוועד 4.30 7.00 9.15
עצמי — כבר סור האגדה האבודה 4.00 זכרונות באפריקה 6.00 9.00
פאר — קרטה קיד 2 4.30 7.00 9.15
קרן אור — המנחרים — יחסים אסורים 4.30 7.00 9.15
רון — קוברה 4.00 7.00 9.80
רב בת 1 — רמבו הפיל המעופף 11.00 4.30 צבע ארגמן 6.00 9.00
רב בת 2 — מתחזים באהבה 11.00 4.30 שיגעון של לילה 7.00 9.15
שביט — בר 51 7.00 9.00

קריות (חיפה)

אורות — הקרב על הוועד 7.00 9.15
בית העם — שיגעון חושים 9.15
היכל — קוברה 9.15
כרמן — המורים בדרג 31 7.00 9.15
סביון — מתחזים באהבה 4.00 6.00 הרגיל לשוטרים מתקדמים 7.30 9.15
ספיר — קראטה קיד 2 7.15 9.30

חדרה

תפארת — זכרונות באפריקה 6.00 9.00
חוף — הקרב על הוועד 7.15 9.30

הרצליה

דוד — הקרב על הוועד 5.00 7.15 9.30
היכל — אלבם חולה אהבה 5.00 7.30 9.30
תפארה — קרטה קיד 2 4.30 7.15 9.30
מלון דניאל — רמבו 7.15 9.30

פתח־תקוה

היכל 1 — קראטה קיד 2 11.00 5.00 7.15 9.30
היכל 2 — עליסה בארץ הפלאות 11.00 בבוקר. אלבם חולה אהבה 5.00 7.30 9.30
היכל 3 — חבר הדירקטיב אליון 11.00 בבוקר. קוברה 5.00 7.30 9.30

חולון

מרכז קרית שרת — פנטזיה 4.30 יוסף המקהלה 7.30 9.10
ארמון — זאב צעיר 5.00 7.30 9.10
מגדל — מתחזים באהבה 4.30 6.00 ביה"ס לשוטרים מתקדמים 7.10 9.30
סבוי — קוברה 5.00 7.10 9.10
רינה — אלבם חולה אהבה 5.00 7.10 9.10